ASOCIACIÓN DE PADRES DE PERSONAS CON DISCAPACIDAD DE SAN SEBASTIÁN DE LOS REYES (APADIS)

Cuentas Anuales correspondientes al ejercicio anual terminado el 31 de diciembre de 2019

KRESTON
IBERAUDIT

«ASOCIACION DE PADRES DE PERSONAS CON DISCAPACIDAD DE SAN SEBASTIÁN DE LOS REYES (APADIS)»

INFORME
de Auditoría de Cuentas Anuales
del ejercicio cerrado
al 31 de diciembre de 2019

Kreston Iberaudit Madrid, S.L.P. Inscrita en el Registro Oficial de Auditores de Cuentas Núm. S0276. C.I.F. B78201613
Inscripción en el R.M. de Madrid. Tomo 11502. Folio 66. Hoja M180593.

Calle Orense, 16 – 1º E 28020 Madrid / T. +34 91 417 23 14 F. +34 91 597 37 25 / madrid@kreston.es / www.kreston.es
A member of Kreston International | A global network of independent accounting firms

FIRMADO por: CARLOS MONTERO SANTA ENGRACIA (NIF: 50303730Q)
Versión imprimible con información de firma generado desde VALIDe (http://valide.redsara.es)
Firma válida.

KRESTON
IBERAUDIT

INFORME DE AUDITORIA DE CUENTAS ANUALES EMITIDO POR UN AUDITOR INDEPENDIENTE

A los asociados de la ASOCIACION DE PADRES DE PERSONAS CON DISCAPACIDAD DE SAN SEBASTIÁN DE LOS REYES (APADIS):

Opinión

Hemos auditado las cuentas anuales de ASOCIACION DE PADRES DE PERSONAS CON DISCAPACIDAD DE SAN SEBASTIÁN DE LOS REYES (APADIS) (la Asociación), que comprenden el balance a 31 de diciembre de 2019, la cuenta de resultados y la memoria correspondiente al ejercicio terminado en dicha fecha.

En nuestra opinión, las cuentas anuales adjuntas expresan, en todos los aspectos significativos, la imagen fiel del patrimonio y de la situación financiera de la Asociación a 31 de diciembre de 2019, así como de sus resultados y flujos de efectivo correspondientes al ejercicio terminado en dicha fecha, de conformidad con el marco normativo de información financiera que resulta de aplicación (que se identifica en la nota 2 de la memoria) y, en particular, con los principios y criterios contables contenidos en el mismo.

Fundamento de la opinión

Hemos llevado a cabo nuestra auditoría de conformidad con la normativa reguladora de la actividad de auditoría de cuentas vigente en España. Nuestras responsabilidades de acuerdo con dichas normas se describen más adelante en la sección *Responsabilidades del auditor en relación con la auditoría de las cuentas anuales* de nuestro informe.

Somos independientes de la Asociación de conformidad con los requerimientos de ética, incluidos los de independencia, que son aplicables a nuestra auditoría de las cuentas anuales en España según lo exigido por la normativa reguladora de la actividad de auditoría de cuentas. En este sentido, no hemos prestado servicios distintos a los de la auditoría de cuentas ni han concurrido situaciones o circunstancias que, de acuerdo con lo establecido en la citada normativa reguladora, hayan afectado a la necesaria independencia de modo que se haya visto comprometida.

Consideramos que la evidencia de auditoría que hemos obtenido proporciona una base suficiente y adecuada para nuestra opinión.

Incertidumbre material relacionada con la Entidad en funcionamiento

Llamamos la atención sobre la Nota 20 "Hechos posteriores al cierre" de la memoria de las cuentas anuales que indica que la Sociedad con motivo de la expansión del COVID-19 y la declaración del Estado de Alarma en España, la Dirección de APADIS es consciente de los efectos negativos que puede tener en la marcha de la Asociación. Estos hechos indican la existencia de una incertidumbre material que puede generar dudas significativas sobre la capacidad de la Asociación para continuar como entidad en funcionamiento. Nuestra opinión no ha sido modificada en relación con esta cuestión.

FIRMADO por: CARLOS MONTERO SANTA ENGRACIA (NIF: 50303730Q)
Versión imprimible con información de firma generado desde VALIDe (http://valide.redsara.es)
Firma válida.

KRESTON
IBERAUDIT

Aspectos más relevantes de la auditoría

Las cuestiones más relevantes de la auditoría son aquellas cuestiones que, según nuestro juicio profesional, han sido de la mayor significatividad en nuestra auditoría de las cuentas anuales del periodo actual. Estas cuestiones han sido tratadas en el contexto de nuestra auditoría de las cuentas anuales en su conjunto y en la formación de nuestra opinión sobre éstas, y no expresamos una opinión por separado sobre esas cuestiones. Además de la cuestión descrita en la sección Incertidumbre material relacionada con la *Entidad en funcionamiento*, hemos determinado que las cuestiones que se describen a continuación son los Aspectos más relevantes de la auditoría que se deben comunicar en nuestro informe

Gastos de Personal

La cifra de gastos de personal representa una partida muy significativa en la cuenta de resultados del ejercicio 2019, debido a que la Asociación cuenta con una importante plantilla media de trabajadores tal como se desglosa en la nota 21 de la memoria, como es propio del sector de asistencial en el que opera la Asociación.

Dada la importancia relativa de los gastos de personal, la complejidad de la normativa laboral y la entrada en vigor del nuevo convenio colectivo con cambios sustanciales sobre el anteriormente existente, esta área es susceptible de ocasionar contingencia para la Asociación, motivo por el que hemos consideramos este asunto como un aspecto relevante de nuestra auditoria.

Procedimientos aplicados en la auditoria

Los procedimientos de auditoria aplicados en relación con los gastos de personal han consistido, entre otros, en procedimientos analíticos encaminados a verificar la consistencia de las variaciones experimentadas en el ejercicio, así como procedimientos sustantivos de revisión de nóminas, convenios colectivos, seguros sociales e impuestos sobre la renta en orden a comprobar el cumplimiento de la normativa vigente y obligaciones existentes.

Como resultado de las pruebas y análisis realizados, consideramos que las conclusiones de la dirección de la Asociación sobre los Gastos de Personal y la información revelada en las cuentas anuales adjuntas son coherentes con la información facilitada.

Responsabilidad de la Junta Directiva en relación con las cuentas anuales

La Junta Directiva es responsable de formular las cuentas anuales adjuntas, de forma que expresen la imagen fiel del patrimonio, de la situación financiera y de los resultados de la Asociación, de conformidad con el marco normativo de información financiera aplicable a la entidad en España, y del control interno que consideren necesario para permitir la preparación de cuentas anuales libres de incorrección material, debida a fraude o error.

En la preparación de las cuentas anuales, la Junta Directiva es responsable de la valoración de la capacidad de la Asociación para continuar como asociación en funcionamiento, revelando, según corresponda, las cuestiones relacionadas con la asociación en funcionamiento y utilizando el principio contable de asociación en funcionamiento excepto si la Junta Directiva tiene intención de liquidar la Asociación o de cesar sus operaciones, o bien no exista otra alternativa realista.

FIRMADO por: CARLOS MONTERO SANTA ENGRACIA (NIF: 50303730Q)
Versión imprimible con información de firma generado desde VALIDe (http://valide.redsara.es)
Firma válida.

Responsabilidad del auditor en relación con la auditoría de las cuentas anuales

Nuestros objetivos son obtener una seguridad razonable de que las cuentas anuales en su conjunto están libres de incorrección material, debida a fraude o error, y emitir un informe de auditoría que contiene nuestra opinión.

Seguridad razonable es un alto grado de seguridad, pero no garantiza que una auditoría realizada de conformidad con la normativa reguladora de la actividad de auditoría de cuentas vigente en España siempre detecte una incorrección material cuando existe. Las incorrecciones pueden deberse a fraude o error y se consideran materiales si, individualmente o de forma agregada, puede preverse razonablemente que influyan en las decisiones económicas que los usuarios toman basándose en las cuentas anuales.

Como parte de una auditoría de conformidad con la normativa reguladora de la actividad de auditoría de cuentas vigente en España, aplicamos nuestro juicio profesional y mantenemos una actitud de escepticismo profesional durante toda la auditoría. También:

- Identificamos y valoramos los riesgos de incorrección material en las cuentas anuales, debida a fraude o error, diseñamos y aplicamos procedimientos de auditoría para responder a dichos riesgos y obtenemos evidencia de auditoría suficiente y adecuada para proporcionar una base para nuestra opinión. El riesgo de no detectar una incorrección material debida a fraude es más elevado que en el caso de una incorrección material debida a error, ya que el fraude puede implicar colusión, falsificación, omisiones deliberadas, manifestaciones intencionadamente erróneas, o la elusión del control interno.

- Obtenemos conocimiento del control interno relevante para la auditoría con el fin de diseñar procedimientos de auditoría que sean adecuados en función de las circunstancias, y no con la finalidad de expresar una opinión sobre la eficacia del control interno de la entidad.

- Evaluamos si las políticas contables aplicadas son adecuadas y la razonabilidad de las estimaciones contables y la correspondiente información revelada por la Junta Directiva.

- Concluimos sobre si es adecuada la utilización, por la Junta Directiva, del principio contable de entidad en funcionamiento y, basándonos en la evidencia de auditoría obtenida, concluimos sobre si existe o no una incertidumbre material relacionada con hechos o con condiciones que pueden generar dudas significativas sobre la capacidad de la Asociación para continuar como entidad en funcionamiento. Si concluimos que existe una incertidumbre material, se requiere que llamemos la atención en nuestro informe de auditoría sobre la correspondiente información revelada en las cuentas anuales o, si dichas revelaciones no son adecuadas, que expresemos una opinión modificada. Nuestras conclusiones se basan en la evidencia de auditoría obtenida hasta la fecha de nuestro informe de auditoría. Sin embargo, los hechos o condiciones futuros pueden ser la causa de que la Asociación deje de ser una entidad en funcionamiento.

- Evaluamos la presentación global, la estructura y el contenido de las cuentas anuales, incluida la información revelada, y si las cuentas anuales representan las transacciones y hechos subyacentes de un modo que logran expresar la imagen fiel.

FIRMADO por: CARLOS MONTERO SANTA ENGRACIA (NIF: 50303730Q)
Versión imprimible con información de firma generado desde VALIDe (http://valide.redsara.es)
Firma válida.

Nos comunicamos con la Junta Directiva de la Asociación en relación con, entre otras cuestiones, el alcance y el momento de realización de la auditoría planificados y los hallazgos significativos de la auditoría, así como cualquier deficiencia significativa del control interno que identificamos en el transcurso de la auditoría.

Entre los riesgos significativos que han sido objeto de comunicación a la Junta Directiva de la Asociación, determinamos los que han sido de la mayor significatividad en la auditoría de las cuentas anuales del periodo actual y que son, en consecuencia, los riesgos considerados más significativos.

Describimos esos riesgos en nuestro informe de auditoría salvo que las disposiciones legales o reglamentarias prohíban revelar públicamente la cuestión.

KRESTON IBERAUDIT MADRID, S.L.P.
Nº ROAC S-0276

50303730Q
CARLOS MONTERO
(R: B79291613)

Firmado digitalmente por 50303730Q CARLOS MONTERO (R: B79291613)
Nombre de reconocimiento (DN): 2.5.4.13=RefAEAT/AEAT0030/PUESTO 1/37100/110720191114353, serialNumber=IDCES-50303730Q, givenName=CARLOS, sn=MONTERO SANTA ENGRACIA, cn=50303730Q CARLOS MONTERO (R: B79291613), 2.5.4.97=VATES-B79291613, ou=KRESTON IBERAUDIT MADRID S.L.P., c=ES
Fecha: 2020.04.30 12:12:06 +02'00'

Fdo.: Carlos Montero Santa Engracia
Nº ROAC 15710

Madrid, a 30 de abril de 2020

AUDITORES
INSTITUTO DE CENSORES JURADOS DE CUENTAS DE ESPAÑA

KRESTON IBERAUDIT
MADRID, S.L.P.

2020 Núm. 01/20/05996
96,00 EUR
SELLO CORPORATIVO:
Informe de auditoría de cuentas sujeto a la normativa de auditoría de cuentas española o internacional

FIRMADO por: CARLOS MONTERO SANTA ENGRACIA (NIF: 50303730Q)
Versión imprimible con información de firma generado desde VALIDe (http://valide.redsara.es)
Firma valida.

apadis

ASOCIACION DE PADRES DE PERSONAS CON DISCAPACIDAD DE SAN SEBASTIAN DE LOS REYES (APADIS)

BALANCE AL CIERRE DEL EJERCICIO 2019

	Nota	2019	2018
A) ACTIVO NO CORRIENTE		**5.717.146,23**	**5.625.048,37**
I. Inmovilizado Intangible		**3.169,00**	**3.169,00**
1.Aplicaciones Informáticas		3.169,00	3.169,00
II. Inmovilizado Material.		**5.630.177,35**	**5.540.196,30**
1. Terrenos y Construcciones.	5.1	5.436.507,08	5.339.641,03
2. Instal.Técnicas, Maquinaria, Utillaje, Mobiliario y Otro Inmov.Material.		193.670,27	200.555,27
IV. Inversiones en Empresas del Grupo y asociadas a Largo Plazo.	9.5	**75.267,94**	**75.267,94**
1. Acciones y Partic. en Patrimonio de Empr. del Grupo y Asoc. a L/P.		75.267,94	75.267,94
V. Inversiones Financieras a Largo Plazo.	9.2.1.a	**8.531,94**	**6.415,13**
3. Otras Inversiones Financieras a Largo Plazo.		8.531,94	6.415,13
B) ACTIVO CORRIENTE.		**1.770.329,31**	**2.027.612,54**
III. Usuarios y otros deudores de la actividad propia	9.2.1.f)	**35.766,42**	**160.570,60**
IV. Deudores Comerciales y otras cuentas a cobrar		**1.404.710,34**	**1.022.403,39**
3. Deudores Varios.	9.2.1.f)	22.670,54	14.904,54
4. Anticipos personal		0,00	0,00
5. Activos por impuesto corriente.		513,44	513,44
6. Otros Créditos con las Administraciones Públicas.	9.2.1.f)	1.381.526,36	1.006.985,41
V. Inversiones en Empresas del Grupo y Asociadas a Corto Plazo.		**18.736,00**	**53.080,12**
2. Créditos a Empresas		18.736,00	53.080,12
VI. Inversiones Financieras a Corto Plazo.		**1.292,00**	**0,00**
5.Otros Activos financieros		1.292,00	0,00
VII. Periodificaciones.		**16.408,26**	**18.175,62**
VIII. Efectivo y otros Activos Líquidos Equivalentes.		**293.416,29**	**773.382,81**
1. Tesoreria.		293.416,29	773.382,81
TOTAL ACTIVO		**7.487.475,54**	**7.652.660,91**

Apadis
AVDA. ARAGÓN, 14
28701 S. S. REYES
C.I.F.: G-28624013

apadis

ASOCIACION DE PADRES DE PERSONAS CON DISCAPACIDAD DE SAN SEBASTIAN DE LOS REYES (APADIS)

BALANCE AL CIERRE DEL EJERCICIO 2019

	Nota	2019	2018
A) PATRIMONIO NETO		**3.037.627,32**	**3.178.241,54**
A-1) Fondos Propios.		**1.192.904,19**	**1.475.972,32**
I. Dotación Fundacional	9.4	**175.028,06**	**175.028,06**
1. Dotación fundacional.		175.028,06	175.028,06
II. Reservas.		**1.300.944,26**	**1.128.403,15**
2. Otras Reservas.		1.300.944,26	1.128.403,15
III. Excedentes de ejercicios anteriores.		**0,00**	**0,00**
2. (Excedentes Negativos de Ejercicios Anteriores).		0,00	0,00
IV. Excedente del Ejercicio (+) o (-).	3	**-283.068,13**	**172.541,11**
A-3) Subvenciones, Donaciones y Legados recibidos.	16	**1.844.723,13**	**1.702.269,22**
PASIVO NO CORRIENTE.		**2.487.086,68**	**2.725.645,21**
II. Deudas a Largo Plazo.		**2.487.086,68**	**2.725.645,21**
2. Deudas con Entidades de Crédito.	9.2,1.g)	2.487.086,68	2.725.645,21
C) PASIVO CORRIENTE.		**1.962.761,54**	**1.748.774,16**
III. Deudas a Corto Plazo.		**1.511.216,79**	**1.320.374,79**
2. Deudas con Entidades de Crédito.	9.2,1.g)	1.459.953,42	1.240.104,10
4. Otros pasivos financieros		51.263,37	80.270,69
IV. Deudas con Empresas del Grupo y Asociadas a Corto Plazo.		**0,00**	**0,00**
1. Deudas con Empresas del Grupo y Asociadas.		0,00	0,00
VI. Acreedores Comerciales y otras Cuentas a Pagar.		**451.544,75**	**428.399,37**
1. Proveedores.		0,00	0,00
2. Proveedores, empresas del grupo y asociadas		241,87	19.221,16
3. Acreedores Varios.		187.175,88	193.300,91
4. Personal (Remuneraciones pendientes de Pago).		96.416,17	78.527,30
5. Pasivos por impuesto corrientes		0,00	0,00
6. Otras Deudas con las Administraciones Públicas.		167.710,83	137.350,00
VII. Peridodificaciones a corto plazo		**0,00**	**0,00**
TOTAL PASIVO		**7.487.475,54**	**7.652.660,91**

Apadis
AVDA. ARAGON 44
28700 S. S. REYES
C.I.F. G-28824043

apadis

ASOCIACION DE PADRES DE PERSONAS CON DISCAPACIDAD DE SAN SEBASTIAN DE LOS REYES (APADIS)

BALANCE AL CIERRE DEL EJERCICIO 2019

	Nota	2019	2018
A)OPERACIONES CONTINUADAS			
1.Ingresos de la entidad por la actividad propia		5.186.000,12	5.073.214,06
a) Cuotas de usuarios y afiliados		15.524,13	15.819,83
b) Aportaciones de usuarios		692.633,41	687.387,37
c) Ingresos de promociones, patrocinadores y colaboradores		101.320,26	105.833,22
d) Subvenciones, Donaciones y legados imputadas al excedente del ejercicio	16	4.376.522,32	4.264.173,64
e) Reintegro de ayudas y asignaciones		0,00	0,00
2. Ventas y otros ingresos ordinarios de la actividad mercantil		0,00	3.946,67
3. Ayudas monetarias y otros		-22.167,48	-22.166,63
a) Ayudas monetarias		-11.150,00	-12.886,34
b) Ayudas No monetarias		-11.017,48	-9.280,29
c) Gastos por colaboraciones y del órgano de gobierno		0,00	0,00
6. Aprovisionamientos.		-732.581,68	-681.556,04
7. Otros Ingresos de Explotación.		61.033,76	54.903,44
8. Gastos de Personal.		-3.850.003,11	-3.304.117,97
9. Otros Gastos de la actividad		-646.675,32	-636.009,47
10. Amortización del Inmovilizado.		-202.305,07	-191.201,06
12. Deterioro y resultados por enajenaciones del inmovilizado		-49.307,56	-77.222,13
13. BIS Otros Resultados.		13.740,29	-12.542,44
A-1) RESULTADO DE EXPLOTACIÓN		-242.266,05	207.248,43
14. Ingresos Financieros		0,00	0,00
15. Gastos Financieros.		-40.802,08	-34.707,32
A-2) RESULTADO FINANCIERO		-40.802,08	-34.707,32
A-3) RESULTADO ANTES DE IMPUESTOS		-283.068,13	172.541,11
19. Impuestos sobre Beneficios.		0,00	0,00
A-4) RESULTADO DEL EJERCICIO PROCEDENTE DE OPERACIONES		-283.068,13	172.541,11
A-5) RESULTADO DEL EJERCICIO		-283.068,13	172.541,11
A.4) Variación de patrimonio neto reconocida en el excedente del ejercicio		-283.068,13	172.541,11
B) Ingresos y gastos imputados directamente al patrimonio neto.		-283.068,13	172.541,11
1. Subvenciones recibidas		223.088,40	43.878,04
2. Donaciones y legados recibidos		23.517,11	38.026,63
3. Otros ingresos y gastos		0,00	0,00
B.1) Variación de patrimonio neto por ingresos y gastos reconocidos directamente en el patrimonio neto (1+2+3)		246.605,51	81.904,67
C) Reclasificaciones al excedente del ejercicio.			
1. Subvenciones recibidas		-32.478,03	-30.125,70
2. Donaciones y legados recibidos		-71.673,58	-82.677,97
3. Otros ingresos y gastos		0,00	0,00
C.1) Variación de patrimonio neto por reclasificaciones al excedente del ejercicio (1+2+3)		-104.151,61	-112.803,67
D) Variaciones de patrimonio neto por ingresos y gastos imputados directamente al patrimonio neto (B.1+C.1)		142.453,90	-30.899,00
E) Ajustes por cambios de criterio		0,00	0,00
F) Ajustes por errores		0,00	0,00
G) Variaciones en la dotación fundacional o fondo social		0,00	0,00
H) Otras variaciones		0,00	0,00
I) RESULTADO TOTAL, VARIACION DEL PATRIMONIO NETO EN EL EJERCICIO (A.4+D+E+F+G+H)		-140.614,23	141.642,11

Apadis
AVDA. ARAGON, 14
28701 S. S. REYES
C.I.F.: G-28824043

1. Actividad de la empresa

1.1. Los datos de la empresa objeto de dicha memoria son:

NIF:	G 28824043
Razón social:	ASOCIACIÓN DE PADRES DE PERSONAS CON DISCAPACIDAD DE SAN SEBASTIÁN DE LOS REYES (APADIS)
Domicilio:	Avda. de Aragón, 14
Código Postal:	28701
Municipio:	San Sebastián de los Reyes
Provincia:	Madrid

1.2. El objeto social de la empresa y sus principales actividades, están definidas con el siguiente detalle:

Epígrafe	Actividad
1 -951	ASISTENCIA Y SERVICIOS SOCIALES A PERSONAS CON DISCAPACIDAD

Su objeto social queda especificado en los siguientes puntos tal y como figura en los estatutos:

a) Intermediación en todos los procesos evolutivos de las personas con discapacidad para su integración en el entorno familiar, social, educativo y laboral.

b) Educación de la persona con discapacidad.

c) Rehabilitación física y psíquica de la persona con discapacidad.

d) Incorporación socio-laboral de la persona con discapacidad.

e) El logro de que sus funciones laborales adquieran la normalidad de las de cualquier ser humano, facultándole para el desempeño de todos aquellos puestos de trabajo que se hallen al alcance de sus posibilidades intelectuales, sensoriales y físicas.

f) El fomento de medidas tendentes a que la sociedad tome conciencia de todo aquello que la persona con discapacidad necesite para su desarrollo integral y no puede alcanzar por falta de medios así como también la adopción de medidas adecuadas para remediar dichas carencias.

g) Aplicación de la metodología de empleo con apoyo.

h) Contribución a la inserción socio-laboral en entornos protegidos y ordinarios

1.3. La moneda funcional

La moneda del entorno económico principal en el que opera la asociación es el Euro.

1.4. En el anexo 1 se incluye la memoria de actividades

2. Bases de presentación de las Cuentas Anuales

2.1. Marco Normativo

Apadis
AVDA. ARAGÓN, 14
28701 S. S. REYES
C.I.F.: G-2882[illegible]

Las presentes cuentas anuales se han formulado según el marco normativo de información financiera siguiente, en todo aquello, que le es de aplicación:

- R.D. 1491/2011 de 24 de Octubre por el que se aprueban las normas de adaptación del Plan general de contabilidad de las entidades sin fines lucrativos y el Plan General Contable RD 1514/2007 en todo aquello no modificado por la adaptación sectorial. Así como el RD 602/2016 de 2 de diciembre por el que se modifican los planes anteriormente citados.
- Código de comercio y restante legislación mercantil.
- Normas de obligado cumplimiento que aprueba el Instituto de Contabilidad y Auditoría de Cuentas y sus normas complementarias.
- Resto de normativa española que resulte de aplicación.
- Normas europeas relativas a cuentas consolidadas.

De acuerdo con lo establecido en el RD 1491/2011 y teniendo en cuenta que esta asociación ha superado, durante dos años consecutivos, dos de las tres circunstancias que a continuación se detallan las presentes las cuentas anuales se presentan en el modelo normalizado previsto en dicho Real Decreto.

	DATOS CC. AA. APADIS		CUMPLIMIENTO	
Circunstancias	2019	2018	2019	2018
Que el total del activo neto supere los 4.000.000,00 euros.	7.487.475,54	7.652.660,91	Supera	Supera
Que el importe neto de su volumen anual de ingresos no supere los 8.000.000,00 euros.(Actividad propia y mercantil)	5.186.508,32	5.073.214,06	No supera	No supera
Que el número medio de trabajadores empleados durante el ejercicio, sea superior a 50	148,9	138,09	Supera	Supera

2.2. Imagen fiel:

a) Las cuentas anuales reflejan la imagen fiel del patrimonio, de la situación financiera y de los resultados de la asociación y se presentan de acuerdo con la legislación mercantil vigente. Del mismo modo, el Estado de Flujos de Efectivo, se ha confeccionado respetando la veracidad de los flujos incorporados.

b) No existen razones excepcionales por las que la asociación haya incumplido alguna disposición legal en materia contable para mostrar la imagen fiel.

c) No es necesario incluir informaciones complementarias en la memoria, puesto que la aplicación de las disposiciones legales, es suficiente para mostrar la imagen fiel.

2.3. Principios contables no obligatorios aplicados:

Durante el ejercicio social solo se han aplicado aquellos principios contables que son obligatorios según el Código de Comercio y el Plan General de Contabilidad, esto es, Asociación en funcionamiento, Devengo, Uniformidad, Prudencia, No compensación e Importancia relativa.

2.4. Aspectos críticos de la valoración y estimación de la incertidumbre:

a) En la fecha del cierre del ejercicio, no existe ningún dato relevante, que pueda suponer cambios significativos en el valor de los activos o pasivos en el ejercicio siguiente.

b) No existen cambios en ninguna estimación contable que sean significativos y que afecten al ejercicio actual o a ejercicios futuros.

Apadis
AVDA. ARAGÓN, 14
28701 S. S. REYES
C.I.F.: G-28824043

c) La dirección de la asociación no es consciente de la existencia de incertidumbres importantes, relativas a eventos o condiciones que puedan aportar dudas razonables sobre la posibilidad de que la asociación siga funcionando normalmente.

2.5. Elementos recogidos en varias partidas

Todos los elementos patrimoniales están recogidos en una única partida del balance excepto los préstamos cuyo principal figura a corto y largo plazo según su vencimiento.

2.6. Cambios en criterios contables

En el ejercicio no se han efectuado ajustes por cambios en criterios contables.

2.7. Corrección de errores

En el presente ejercicio no se ha realizado ningún ajuste por corrección de errores.

3. Aplicación del Excedente

Propuesta de aplicación del excedente del ejercicio, de acuerdo con el siguiente esquema:

BASE DE REPARTO	Ejercicio Actual	Ejercicio Anterior
Saldo de la cuenta de resultados	-283.068,13	172.541,11
APLICACIÓN	**Ejercicio Actual**	**Ejercicio Actual**
Excedente negativo de ejercicios anteriores	0,00	0,00
Reservas voluntarias	0,00	172.541,11
Otras reservas	0,00	0,00
TOTAL BASE DE REPARTO = TOTAL APLICACIÓN	**0,00**	**172.541,11**

4. Normas de registro y valoración

Los criterios contables aplicados en relación con las diferentes partidas, son los siguientes:

4.1. Inmovilizado intangible:

Los bienes de inmovilizado intangible de la asociación han sido clasificados como no generadores de flujos de efectivo ya que se poseen con una finalidad distinta a la de generar un rendimiento comercial, como pueden ser los flujos económicos sociales que benefician a la colectividad, esto es, su beneficio social o potencial de servicio.

Los diferentes inmovilizados intangibles se reconocen como tales por cumplir con la definición de activo y los criterios de registro o reconocimiento contable contenidos en el Marco Conceptual de la Contabilidad. Además, cumplen con el criterio de identificabilidad, puesto que son elementos separables que surgen de derechos legales o contractuales, con independencia de que tales derechos sean transferibles o separables.

Apadis
AVDA. ARAGÓN, 14
28701 S. S. REYES
C.I.F.: G-28824043

Los inmovilizados intangibles, se valoran por su coste, ya sea éste el precio de adquisición o el coste de producción, sin perjuicio de lo indicado en las normas particulares sobre este tipo de inmovilizados.

Los impuestos indirectos que gravan los elementos del inmovilizado intangible, sólo se han incluido en el precio de adquisición o coste de producción cuando no han sido recuperables directamente de la Hacienda Pública.

Las amortizaciones se han establecido de manera sistemática y racional en función de la vida útil de los inmovilizados intangibles y de su valor residual, atendiendo a la depreciación que normalmente han sufrido por su funcionamiento, uso y disfrute, sin perjuicio de considerar también la obsolescencia técnica o comercial que pudiera afectarlos. Cuando ha procedido reconocer correcciones valorativas, se han ajustado las amortizaciones de los ejercicios siguientes del inmovilizado deteriorado, teniendo en cuenta el nuevo valor contable.

Se considera que se ha producido una pérdida por deterioro del valor de un elemento del inmovilizado intangible cuando su valor contable supera a su importe recuperable.

4.2. Inmovilizado material

Los bienes de inmovilizado material de la asociación han sido clasificados como no generadores de flujos de efectivo ya que se poseen con una finalidad distinta a la de generar un rendimiento comercial, como pueden ser los flujos económicos sociales que benefician a la colectividad, esto es, su beneficio social o potencial de servicio.

Si parte de sus instalaciones o componentes o, a través de un uso incidental y diferente a su uso principal, un activo proporciona rendimientos comerciales accesorios, se ha considerado íntegramente como no generador de flujos de efectivo.

Igualmente si no está clara la finalidad principal de un activo, ya que, los objetivos generales de la entidad son no lucrativos, se han considerados los activos como no generadores de flujos de efectivo.

Los inmovilizados materiales, se han valorado por su coste, ya sea el precio de adquisición o el coste de producción, sin perjuicio de lo indicado en las normas particulares sobre este tipo de inmovilizados.

Los impuestos indirectos que gravan los elementos del inmovilizado material, sólo se han incluido en el precio de adquisición o coste de producción cuando no han sido recuperables directamente de la Hacienda Pública.

También se han incluido como parte del valor de los inmovilizados materiales, la estimación inicial del valor actual de las obligaciones asumidas derivadas del desmantelamiento o retiro y otras asociadas, tales como los costes de rehabilitación, siempre que estas obligaciones hayan dado lugar al registro de provisiones.

En aquellos inmovilizados materiales que han necesitado un periodo superior a un año para estar en condiciones de uso, se han incluido en el precio de adquisición o coste de producción los gastos financieros que se han devengado antes de la puesta en condiciones de funcionamiento y que han sido girados por el proveedor o corresponden a algún tipo de financiación ajena atribuible a la adquisición, fabricación o construcción del activo.

Las amortizaciones se han establecido de manera sistemática y racional en función de la vida útil de los inmovilizados materiales y de su valor residual, atendiendo a la depreciación que normalmente han sufrido por su funcionamiento, uso y disfrute, sin perjuicio de considerar también la obsolescencia técnica o comercial que pudiera afectarlos. Cuando ha procedido reconocer correcciones valorativas, estas, se han ajustado a las amortizaciones de los ejercicios siguientes del inmovilizado deteriorado, teniendo en cuenta el nuevo valor contable.

Se ha considerado como deterioro de valor de un activo no generador de flujos de efectivo a la perdida de potencial de servicio de un activo distinta a la depreciación sistemática y regular que constituye la amortización.

Se ha considerado que existe una perdida por deterior de valor cuando su valor contable supera a su importe recuperable, entendido este como el mayor importe entre su valor razonable menos los costes de venta y su valor en uso. A tal efecto, el valor en uso se determinara por referencia al coste de reposición.

Los cálculos del deterioro se efectúan de manera individual, elemento a elemento y en los casos en los que no es posible realizar dicha estimación, se determina el importe recuperable de la unidad de explotación o servicio a la que pertenece cada elemento y se reduce el valor contable de los activos en proporción a su valor contable

Apadis
AVDA. ARAGÓN, 14
28701 S. S. REYES
C.I.F.: G-28824043

hasta el límite del mayor valor entre su valor razonable menos los costes de venta, su coste de reposición y cero.

La corrección valorativa por deterioro, así como su reversión se ha reconocido como un gasto o ingreso, respectivamente, en la cuenta de pérdidas y ganancias. La reversión del deterioro ha tenido como límite el valor contable del inmovilizado que estaría reconocido en la fecha de reversión si no se hubiese registrado el deterioro del valor.

Los costes de renovación, ampliación o mejora de los bienes del inmovilizado material han sido incorporados al activo como mayor valor del bien en la medida en que han supuesto un aumento de la capacidad, productividad o alargamiento de su vida útil, dándose de baja el valor contable de los elementos que se han substituido.

En la determinación del importe del inmovilizado material, se ha tenido en cuenta la incidencia de los costes relacionados con grandes reparaciones. El importe equivalente a estos costes se ha amortizado de forma distinta a la del resto del elemento durante el período que medie hasta la gran reparación. Al realizar una gran reparación, su coste se ha reconocido en el valor contable del inmovilizado como una substitución, siempre y cuando se hayan cumplido las condiciones para su reconocimiento.

4.3. Instrumentos financieros

a) La asociación ha reconocido un instrumento financiero en su balance cuando se ha convertido en una parte obligada del contrato o negocio jurídico conforme a las disposiciones del mismo.

Se han considerado como financieros, aquellos activos consistentes en dinero en efectivo, instrumentos de patrimonio de otras asociaciones o derechos contractuales a recibir efectivo u otro activo financiero. También se han incluido los derechos contractuales a intercambiar activos o pasivos financieros con terceros en condiciones potencialmente favorables.

Los activos financieros, a efectos de su valoración, se han clasificado en las siguientes categorías:

- Préstamos y partidas a cobrar: Sin perjuicio de lo dispuesto para los "Activos financieros mantenidos para negociar" y de "Otros activos financieros a valor razonable con cambios en la cuenta de pérdidas y ganancias", que detallamos más adelante; esta categoría de activos financieros incluye por un lado, créditos por operaciones comerciales, originados en la venta de bienes y la prestación de servicios por operaciones de tráfico de la asociación, y por otro lado, créditos por operaciones no comerciales, cuyos cobros son de cuantía determinada o determinable y que no se negocian en un mercado activo. Los activos financieros incluidos en esta categoría, se valoran inicialmente por su valor razonable, y posteriormente por su coste amortizado.

  Las cuotas, donativos y otras ayudas similares, procedentes de patrocinadores, afiliados u otros deudores, con vencimiento a corto plazo se contabilizan por su valor nominal. Si el vencimiento supera el citado plazo se reconocen por su valor actual. La diferencia entre el valor actual y el nominal del crédito se registra como un ingreso financiero en la cuenta de resultados de acuerdo con el criterio del coste amortizado.

- Activos financieros disponibles para la venta: En esta categoría, se han incluido los valores representativos de deuda e instrumentos de patrimonio de otras asociaciones que no han sido clasificados en ninguna de las categorías anteriores. En líneas generales, estos activos se han valorado tanto inicialmente, como posteriormente a valor razonable.

Los instrumentos financieros, se han clasificado como pasivos financieros, cuando han supuesto para la asociación una obligación contractual, directa o indirecta, de entregar efectivo u otro activo financiero, o de intercambiar activos o pasivos financieros con terceros en condiciones potencialmente desfavorables, o que otorgue al tenedor el derecho a exigir al emisor su rescate en una fecha y por un importe determinado. También se ha clasificado como pasivo financiero, todo contrato que pueda ser o será liquidado con los instrumentos del patrimonio propio de la asociación, siempre y cuando, si no es un derivado, obligue o pueda obligar a entregar una cantidad variable de sus instrumentos de patrimonio propio. En el caso de ser un derivado, se requiere que pueda ser o sea liquidado, mediante una forma distinta al intercambio de una cantidad fija de efectivo o de otro activo financiero por una cantidad fija de los instrumentos de patrimonio propio de la asociación.

Apadis
AVDA. ARAGÓN, 14
28701 S. S. REYES
C.I.F.: G-28824043

Los pasivos financieros, a efectos de su valoración, se han clasificado en las siguientes categorías:

- Débitos y partidas a pagar: Se han incluido como tales, los débitos por operaciones comerciales, que se han originado en la compra de bienes y servicios por operaciones de tráfico de la asociación, y los débitos por operaciones no comerciales, que no siendo instrumentos derivados, no tienen origen comercial. Estos pasivos financieros se han valorado inicialmente por su valor razonable, y posteriormente, por su coste amortizado.

  Las ayudas y otras asignaciones concedidas por la entidad a sus beneficiarios, con vencimiento a corto plazo se contabilizan como un pasivo por su valor nominal y si supera el plazo anual se reconocen por su valor actual. La diferencia entre el valor actual y el nominal se contabiliza como un gasto financiero en la cuenta de resultados de acuerdo con el criterio del coste amortizado.

b) Los criterios aplicados para determinar la existencia de un deterioro, han sido distintos en función de la categoría de cada activo financiero:

- Préstamos y partidas a cobrar: Al menos al cierre del ejercicio, se ha comprobado la existencia de alguna evidencia objetiva, de que el valor de un crédito o de un grupo de créditos con similares características de riesgo valorados colectivamente, se han deteriorado como resultado de uno o más eventos que hayan ocurrido después de su reconocimiento inicial, y que ocasionen una reducción o retraso en los flujos de efectivo estimados futuros. De existir alguna de estas evidencias, se ha efectuado una corrección valorativa que será la diferencia entre su valor en libros y el valor actual de los flujos de efectivo futuros que se estima van a generar, descontados al tipo de interés efectivo calculado en el momento de su reconocimiento inicial. Las correcciones valorativas por deterioro, así como su reversión cuando el importe de dicha pérdida disminuyese por causas relacionadas con un evento posterior, se ha reconocido como un gasto o un ingreso, respectivamente, en la cuenta de pérdidas y ganancias. La reversión del deterioro ha tenido como límite, el valor en libros del crédito.

- Activos financieros disponibles para la venta: Al menos al cierre del ejercicio, se han efectuado las correcciones valorativas necesarias, siempre que ha existido evidencia objetiva de que el valor del activo financiero disponible para la venta se ha deteriorado como resultado de uno o más eventos que hayan ocurrido después de su reconocimiento inicial. La corrección valorativa por deterioro del valor de estos activos financieros, ha sido la diferencia entre su coste o coste amortizado menos, en su caso, cualquier corrección valorativa por deterioro previamente reconocida en la cuenta de pérdidas y ganancias, y el valor razonable en el momento en que se ha efectuado la valoración. Si en ejercicios posteriores se incrementase el valor razonable, la corrección valorativa reconocida en ejercicios anteriores revertirá con abono a la cuenta de pérdidas y ganancias del ejercicio.

c) La asociación ha dado de baja a los activos financieros, o parte de los mismos, cuando han finalizado o se hayan cedido los derechos contractuales sobre los flujos de efectivo del activo financiero, siendo necesario que se hayan transferido de manera sustancial los riesgos y beneficios inherentes a su propiedad. La baja de los activos financieros se ha determinado por la diferencia entre la contraprestación recibida neta de los costes de transacción atribuibles, y el valor en libros del activo financiero, más cualquier importe acumulado que se haya reconocido directamente en el patrimonio neto, todo esto, determina la ganancia o pérdida surgida al dar de baja dicho activo.

d) En lo que se refiere a los pasivos financieros, la asociación los ha dado de baja cuando la obligación se ha extinguido. También ha dado de baja los pasivos financieros propios que ha adquirido, aunque sea con la intención de recolocarlos en el futuro. La diferencia entre el valor en libros del pasivo financiero, y la contraprestación pagada, incluidos los costes de transacción atribuibles, se ha reconocido en la cuenta de pérdidas y ganancias del ejercicio en que ha tenido lugar.

e) Se han incluido en la categoría de Inversiones en el patrimonio de empresas del grupo, multigrupo y asociadas, a las inversiones que han cumplido con los requisitos establecidos en la norma 13ª de la elaboración de las cuentas anuales. Este tipo de inversiones han sido registradas inicialmente a valor de coste y posteriormente también por su coste, menos en su caso, el importe acumulado de las correcciones valorativas por deterioro.

Al menos al cierre del ejercicio, se han efectuado las correcciones valorativas necesarias, siempre que haya existido la evidencia objetiva de que el valor en libros de una inversión no será recuperable. El importe de la corrección valorativa, será la diferencia entre su valor en libros y el importe recuperable. Las correcciones valorativas por deterioro y, en su caso, su reversión, se han registrado como un gasto o un ingreso,

Apadis
AVDA. ARAGÓN, 14
28701 S. S. REYES
C.I.F.: G-28824043

respectivamente, en la cuenta de pérdidas y ganancias. La reversión del deterioro tiene como límite, el valor en libros de la inversión que estaría reconocida en la fecha de reversión si no se hubiese registrado el deterioro del valor.

4.4. Impuestos sobre beneficios

El gasto o ingreso por impuesto sobre beneficios del ejercicio se calcula mediante la suma del impuesto corriente que resulta de la aplicación del tipo de gravamen sobre la base imponible del ejercicio y después de aplicar las deducciones que fiscalmente son admisibles, más la variación de los activos y pasivos por impuestos diferidos.

Los activos y pasivos por impuestos diferidos incluyen las diferencias temporarias que se identifican como aquellas derivadas de la diferente valoración contable y fiscal, atribuida a los activos, pasivos y determinados instrumentos de patrimonio propio de la empresa, en la medida en que tengan incidencia en la carga fiscal futura, así como los créditos por deducciones fiscales no aplicadas fiscalmente.

Los activos y pasivos por impuesto diferido se han valorado según los tipos de gravamen esperados en el momento de su reversión, según la normativa que ha estado vigente o aprobada y pendiente de publicación en la fecha de cierre del ejercicio, y de acuerdo con la forma en que racionalmente se ha previsto recuperar o pagar el activo o el pasivo.

La asociación ha aplicado esta norma de valoración sobre la actividad de prestación de servicios administrativos ya que el resto de sus actividades están exentas por la Ley 49/2002 de régimen fiscal de las entidades sin fines lucrativos y de los incentivos fiscales al mecenazgo.

4.5. Ingresos y gastos

Los ingresos se han reconocido como consecuencia de un incremento de los recursos de la asociación, y siempre que su cuantía haya podido determinarse con fiabilidad. Los gastos, se han reconocido como consecuencia de una disminución de los recursos de la asociación, y siempre que su cuantía también se haya podido valorar o estimar con fiabilidad.

Los ingresos por prestación de servicios se han reconocido cuando el resultado de la transacción se pueda estimar con fiabilidad, considerando el porcentaje de realización del servicio en la fecha del cierre del ejercicio. Sólo se han contabilizado los ingresos por prestación de servicios con las siguientes condiciones: cuando el importe de los ingresos se ha podido valorar con fiabilidad, siempre que la asociación haya recibido beneficios o rendimientos de la transacción, y esta transacción haya podido ser valorada a cierre de ejercicio con fiabilidad, y finalmente cuando los costes incurridos en la prestación, así como los que quedan por incurrir se han podido valorar con fiabilidad.

4.6. Subvenciones, donaciones y legados

Las subvenciones, donaciones y legados no reintegrables, se han contabilizado inicialmente, como ingresos directamente imputados al patrimonio neto y se reconocerán en la cuenta de resultados como ingresos sobre una base sistemática y racional de forma correlacionada con los gastos derivados de la subvención, donación o legado, esto es, atendiendo a su finalidad.

Hemos considerado como subvención, donación o legado no reintegrable a toda subvención, donación o legado que cumple las siguientes condiciones: tener un acuerdo individualizado de concesión, haber cumplido las condiciones para su concesión y que no existan dudas razonables sobre la recepción de la subvención, donación o legado.

Se han entendido cumplidas las citadas condiciones cuando:

a) Si se han obtenido para adquirir un activo, cuando se ha adquirido el correspondiente activo y si tiene como condición también el mantenimiento de la inversión un determinado número de años, cuando no existan dudas razonables de que se mantendrá la inversión.

Apadis
AVDA. ARAGÓN, 14
28701 S. S. REYES
C.I.F.: G-28824043

b) Si se han obtenido para la construcción, mejora, renovación o ampliación de un activo, cuando al cierre del ejercicio se ha efectuado la actuación, total o parcialmente, considerándose en este último caso de forma proporcional a la obra ejecutada y siempre que no han existido dudas razonables de que la construcción se terminará.

c) Por último, si se han obtenido para financiar gastos específicos de ejecución plurianual, se ha considerado como no reintegrables en proporción al gasto ejecutado.

Las subvenciones, donaciones y legados reintegrables, se han contabilizado, como pasivos de la asociación hasta su imputación a ingresos o hasta que adquiera el carácter de no reintegrable.

Las subvenciones, donaciones y legados de carácter monetario, se han valorado por el valor razonable del importe concedido, y las de carácter no monetario, por el valor razonable del bien recibido.

A efectos de imputación en la cuenta de resultados, se han distinguido los siguientes tipos de subvenciones, donaciones y legados: cuando se han concedido para asegurar una rentabilidad mínima o compensar los déficit de explotación, se han imputado como ingresos del ejercicio en el que se han concedido, salvo que se refieran a ejercicios futuros. Cuando se han concedido para financiar gastos específicos, se han imputado como ingresos en el mismo ejercicio en que se han devengado los gastos. Cuando se han concedido para adquirir activos o cancelar pasivos, se han imputado como ingresos del ejercicio en la medida en que se ha producido la enajenación o en proporción a la dotación a la amortización efectuada. Finalmente, cuando se han recibido importes monetarios sin asignación a una finalidad específica, se han imputado como ingresos del ejercicio en que se han reconocido.

4.7. Criterios empleados en transacciones entre partes vinculadas

Las operaciones entre la asociación y una empresa del mismo grupo, con independencia del grado de vinculación entre ellas, se han contabilizado de acuerdo con las normas generales, esto es, en el momento inicial por su valor razonable. En el caso de que el precio acordado por una operación, haya diferido del valor razonable, la diferencia se ha registrado atendiendo a la realidad económica de la operación.

5. Inmovilizado material

5.1. Estado de movimientos del inmovilizado material.

	Ejercicio anterior			
	Terrenos y construcciones	Instalaciones técnicas y otro inmovilizado material	Inmovilizado en curso y anticipos	Total
C) SALDO INICIAL BRUTO, EJERCICIO	**6.840.192,94**	**1.175.201,54**	**0,00**	**8.015.394,48**
(+) Ampliaciones y mejoras	43.900,05	86.353,21	0,00	130.253,26
(+) Resto de entradas	27.558,24	-27.558,24	0,00	0,00
(-) Salidas, bajas o reducciones	-71.458,29	-162.448,88	0,00	-233.907,17
D) SALDO FINAL BRUTO, EJERCICIO	**6.840.192,94**	**1.071.547,63**	**0,00**	**7.911.740,57**
G) AMORTIZACIÓN ACUMULADA, SALDO INICIAL EJERCICIO	-1.364.980,96	-972.047,29	0,00	-2.337.028,25
(+) Dotación a la amortización del ejercicio	-143.374,33	-40.630,94	0,00	-184.005,27
(+) Aumentos por adquisiciones o traspasos	0,00	0,00	0,00	0,00
H) AMORTIZACIÓN ACUMULADA, SALDO FINAL EJERCICIO	-1.500.551,91	-870.992,36	0,00	-2.371.544,27
K) CORRECCIONES DE VALOR POR DETERIORO, SALDO INICIAL EJERCICIO	0,00	0,00	0,00	0,00
L) CORRECCIONES DE VALOR POR DETERIORO, SALDO FINAL EJERCICIO	0,00	0,00	0,00	0,00

Apadis
AVDA. ARAGÓN, 14
28701 S. S. REYES
C.I.F.: G-28824043

	Ejercicio actual			
	Terrenos y construcciones	Instalaciones técnicas y otro inmovilizado material	Inmovilizado en curso y anticipos	Total
C) SALDO INICIAL BRUTO, EJERCICIO	**6.840.192,94**	**1.071.547,63**	**0,00**	**7.911.740,57**
(+) Ampliaciones y mejoras	286.827,98	56.764,80	0,00	**343.592,78**
(+) Resto de entradas	0,00	0,00	0,00	**0,00**
(-) Salidas, bajas o reducciones	-59.034,26	-14.520,00	0,00	**-73.554,26**
D) SALDO FINAL BRUTO, EJERCICIO	**7.067.986,66**	**1.113.792,43**	**0,00**	**8.181.779,09**
G) AMORTIZACIÓN ACUMULADA, SALDO INICIAL EJERCICIO	**-1.500.551,91**	**-870.992,36**	**0,00**	**-2.371.544,27**
(+) Dotación a la amortización del ejercicio	-146.070,94	-56.234,13	0,00	**-202.305,07**
(-) Disminuciones por salidas, bajas, reducciones o traspasos	13.729,20	8.518,40	0,00	**22.247,60**
H) AMORTIZACIÓN ACUMULADA, SALDO FINAL EJERCICIO	**-1.632.893,65**	**-918.708,09**	**0,00**	**-2.551.601,74**
K) CORRECCIONES DE VALOR POR DETERIORO, SALDO INICIAL EJERCICIO	**0,00**	**0,00**	**0,00**	**0,00**
L) CORRECCIONES DE VALOR POR DETERIORO, SALDO FINAL EJERCICIO	**0,00**	**0,00**	**0,00**	**0,00**

				Ejercicio Anterior		Ejercicio Actual		
Clases de elementos	Vida útil (años)	Coef. Amort.	Método de Amortización	Amortización ejercicio	Amortización acumulada	Amortización ejercicio	Bajas Amortización	Amortización acumulada
Construcciones	33	3%	Lineal	143.374,33	1.500.551,91	146.070,04	-13.729,20	1.632.892,75
Instalaciones	8 y 10	10% y 12%	Lineal	15.946,43	316.991,31	12.413,64	0,00	329.404,95
Utillaje	2	50%	Lineal	187,28	4.083,32	0,00	0,00	4.083,32
Mobiliario y enseres	10	10%	Lineal	3.928,59	139.731,06	12.297,74	0,00	152.028,80
Equipos procesos de información	10	10%	Lineal	9.262,71	35.073,83	13.881,91	0,00	48.955,74
Elementos de transporte	4	25%	Lineal	5.609,52	314.044,17	10.464,13	-8.518,40	315.989,90
Otro inmovilizado	8	16%	Lineal	5.696,41	61.068,67	7.177,61	0,00	68.246,28
				184.005,27	**2.371.544,27**	**202.305,07**	**-22.247,60**	**2.551.601,74**

5.2. Otra información

	Ejercicio Actual	Ejercicio Anterior
Importe de los bienes totalmente amortizados en uso:		
- Resto de inmovilizado material	781.030,88	657.553,60
Bienes inmuebles, indique por separado:		
- Valor Construcción	7.055.986,66	6.859.992,36
- Valor del terreno	12.000,00	12.000,00

a. No existe inmovilizado material adquirido a empresas del grupo, asociadas o multigrupo.

b. No existe Inmovilizado material situado fuera del territorio nacional.

c. No existe inmovilizado material no afecto a la actividad de la asociación.

d. No existen costes de desmantelamiento, retiro o rehabilitación, incluidos como mayor valor de los activos materiales.

Apadis
AVDA. ARAGÓN, 14
28701 S. S. REYES
C.I.F.: G-28824043

e. Durante el ejercicio no se han capitalizado intereses en el inmovilizado.

f. No hemos sido compensados por terceros por elementos deteriorados, perdidos o retirados.

g. No existen bienes afectos a reversión

h. No existen restricciones a la titularidad

i. El edificio de Avda. de Castilla La Mancha está garantizando un préstamo de 5.231.000,00 € de valor nominal siendo el saldo pendiente de amortizar al cierre del ejercicio de 2.523.044,19 €. En el ejercicio anterior la deuda alcanzaba la cifra de 2.788.750,59 €.

j. Durante el ejercicio, la asociación no ha efectuado ninguna corrección valorativa por deterioro de cuantía significativa, reconocida o revertida para un inmovilizado material individual.

k. En el presente ejercicio se han recibido subvenciones y donaciones para financiar bienes del inmovilizado material por importe de 246.605,51 euros. Al cierre del presente ejercicio el valor neto de las subvenciones y donaciones que ha venido recibiendo la asociación es de 1.844.723,13 €. En el ejercicio 2018 su saldo era de 1.702.269,22 €. El valor de adquisición de los bienes financiados por terceros es de 7.239.238,16 €.

l. No se han adquirido compromisos firmes de compra y/o fuentes previsibles de financiación, ni tampoco compromisos firmes de venta.

m. No se han producido otras circunstancias de carácter sustantivo, que afecten a bienes del inmovilizado material.

n. La asociación no ha constituido arrendamientos financieros y/o otras operaciones de naturaleza similar sobre bienes del inmovilizado material

6. Inmovilizado Intangible

6.1 Estado de movimientos del inmovilizado intangible

	Ejercicio Actual	Ejercicio Anterior
	Aplicaciones Informáticas	Aplicaciones Informáticas
C) SALDO INICIAL BRUTO, EJERCICIO	3.169,00	3.169,00
D) SALDO FINAL BRUTO, EJERCICIO	3.169,00	3.169,00
G) AMORTIZACIÓN ACUMULADA, SALDO INICIAL EJERCICIO	0,00	0,00
H) AMORTIZACIÓN ACUMULADA, SALDO FINAL EJERCICIO	0,00	0,00

a) No existen activos afectos a garantías o reversión.
b) No existen adquisiciones a empresas del grupo ni asociadas.
c) No existen gastos financieros capitalizados en el ejercicio.
d) No se han recibido subvenciones ni legados relacionados con este inmovilizado intangible.
e) No existen compromisos firmes de compra, ni fuentes previsibles de financiación así como compromisos firmes de venta relacionados con estos activos.

7. Arrendamientos y otras operaciones de naturaleza similar

Apadis
AVDA. ARAGÓN, 14
28701 S. S. REYES
C.I.F.: G-28824043

8.1. Arrendamientos operativos

En el presente ejercicio no existen gastos por arrendamientos operativos.
Los ingresos por arrendamientos operativos en el ejercicio 2019 han alcanzado la cifra de 2.300,00 €; en el ejercicio anterior alcanzaron la cifra de 3.910,00 €.

8. Instrumentos financieros

9.1. Los movimientos de cada una de las categorías de activos financieros

Los movimientos de los instrumentos financieros incluidos en este apartado, se han efectuado siguiendo las normas de registro y valoración incluidos en esta memoria.

A efectos de presentación de la información, se han tenido en consideración, la naturaleza de los instrumentos financieros y las categorías establecidas en la norma de registro y valoración novena del Plan General Contable aprobado por el Real Decreto 1491/2011 de 24 de octubre y la resolución de 26 de marzo del Instituto de Contabilidad y Auditoría de cuentas.

9.2 Información sobre la relevancia de los instrumentos financieros en la situación financiera y los resultados de la asociación

9.2.1 Información relacionada con el balance

La información relacionada con las categorías de activos y pasivos financieros, tanto a corto, como a largo plazo, se ha resumido en las siguientes tablas:

a. Activos financieros a largo plazo, salvo inversiones en el patrimonio de asociaciones del grupo, multigrupo y asociadas

	CLASES	
	Ejercicio Actual	Ejercicio Anterior
Activos Financieros a largo plazo	**Créditos, Derivados y Otros**	**Créditos, Derivados y Otros**
Préstamos y partidas a cobrar	1.375,00	2.750,00
Activos disponibles para la venta:		
- Valorados a coste	7.156,94	3.665,13
TOTAL	**8.531,94**	**6.415,13**

b. Activos financieros a corto plazo, salvo inversiones en el patrimonio de asociaciones del grupo, multigrupo y asociadas

	CLASES	
	Ejercicio Actual	Ejercicio Anterior
Activos Financieros a corto plazo	**Créditos, Derivados y Otros**	**Créditos, Derivados y Otros**
Préstamos y partidas a cobrar	1.459.991,32	1.146.135,92
TOTAL	**1.459.991,32**	**1.146.135,92**

Apadis
AVDA. ARAGÓN, 14
28701 S. S. REYES
C.I.F.: G-28824043

c. Pasivos financieros a largo plazo

	CLASES	
	Ejercicio Actual	Ejercicio Anterior
Pasivos Financieros a largo plazo	**Deudas con entidades de crédito**	**Deudas con entidades de crédito**
Débitos y partidas a pagar	2.487.086,68	2.725.645,21
TOTAL	**2.487.086,68**	**2.725.645,21**

d. Pasivos financieros a corto plazo

	CLASES					
	Ejercicio Actual			Ejercicio Anterior		
Pasivos Financieros a corto plazo	**Deudas con entidades de crédito**	**Derivados y otros**	**Total**	**Deudas con entidades de crédito**	**Derivados y otros**	**Total**
Débitos y partidas a pagar	1.459.953,42	335.097,29	1.795.050,71	1.240.104,10	371.320,06	1.611.424,16
TOTAL	**1.459.953,42**	**335.097,29**	**1.795.050,71**	**1.240.104,10**	**371.320,06**	**1.611.424,16**

e. Vencimiento de los instrumentos financieros de activo:

	Vencimiento en años. Datos del ejercicio Anterior		
ACTIVOS FINANCIEROS	**Uno**	**Más de 5**	**TOTAL**
Inversiones financieras	**2.750,00**	3.665,13	**2.750,00**
Otras inversiones	2.750,00	3.665,13	**2.750,00**
Usuarios y otros deudores de la actividad propia	**160.570,60**	**0,00**	**160.570,60**
Deudores comerciales y otras cuentas a cobrar	**932.485,20**	**0,00**	**932.485,20**
Deudores varios	14.904,54	0,00	**14.904,54**
Otros créditos con las administraciones publicas	917.580,66	0,00	**917.580,66**
TOTAL	**1.095.805,80**	**0,00**	**1.095.805,80**

	Vencimiento en años. Datos del ejercicio Actual		
ACTIVOS FINANCIEROS	**Uno**	**Más de 5**	**TOTAL**
Inversiones financieras	**1.292,00**	**8.531,94**	**9.823,94**
Otras inversiones	1.292,00	8.531,94	**9.823,94**
Usuarios y otros deudores de la actividad propia	**35.766,42**	**0,00**	**35.766,42**
Deudores comerciales y otras cuentas a cobrar	**1.422.932,90**	**0,00**	**1.422.932,90**
Clientes, asociaciones del grupo y asociadas	18.736,00	0,00	**18.736,00**
Deudores varios	22.670,54	0,00	**22.670,54**
Otros créditos con las administraciones publicas	1.381.526,36	0,00	**1.381.526,36**
TOTAL	**1.459.991,32**	**8.531,94**	**1.468.523,26**

f. Vencimiento de los instrumentos financieros de pasivo

	Vencimiento en años. Datos del ejercicio anterior						
PASIVOS FINANCIEROS	**Uno**	**Dos**	**Tres**	**Cuatro**	**Cinco**	**Más de 5**	**TOTAL**
Deudas	**1.320.530,72**	**367.046,97**	**368.785,53**	**267.409,86**	**267.947,87**	**1.454.299,07**	**4.046.020,00**
Deudas con entidades de crédito	1.240.260,03	367.046,97	368.785,53	267.409,86	267.947,87	1.454.299,07	3.965.749,31
Otros pasivos financieros	80.270,69	0,00	0,00	0,00	0,00	0,00	80.270,69
Acreedores comerciales y otras cuentas a pagar	**291.049,37**	**0,00**	**0,00**	**0,00**	**0,00**	**0,00**	**291.049,37**
Proveedores	19.221,16	0,00	0,00	0,00	0,00	0,00	19.221,16
Acreedores varios	193.300,91	0,00	0,00	0,00	0,00	0,00	193.300,91
Personal	78.527,30	0,00	0,00	0,00	0,00	0,00	78.527,30
TOTAL	**1.611.580,09**	**367.046,97**	**368.785,53**	**267.409,86**	**267.947,87**	**1.454.299,07**	**4.337.069,37**

	Vencimiento en años. Datos del ejercicio actual						
PASIVOS FINANCIEROS	**Uno**	**Dos**	**Tres**	**Cuatro**	**Cinco**	**Más de 5**	**TOTAL**
Deudas	**1.511.726,21**	**409.465,16**	**283.134,16**	**277.397,17**	**278.222,83**	**1.238.357,95**	**3.998.303,47**
Deudas con entidades de crédito	1.460.462,84	409.465,16	283.134,16	277.397,17	278.222,83	1.238.357,95	**3.947.040,10**
Otros pasivos financieros	51.263,37	0,00	0,00	0,00	0,00	0,00	**51.263,37**
Acreedores comerciales y otras cuentas a pagar	**283.833,92**	**0,00**	**0,00**	**0,00**	**0,00**	**0,00**	**283.833,92**
Acreedores varios	187.417,75	0,00	0,00	0,00	0,00	0,00	**187.417,75**
Personal	96.416,17	0,00	0,00	0,00	0,00	0,00	**96.416,17**
TOTAL	**1.795.560,13**	**409.465,16**	**283.134,16**	**277.397,17**	**278.222,83**	**1.238.357,95**	**4.282.137,39**

g. No existe transferencia de activos financieros (cedidos y que no han causado baja en el balance)

h. No existen activos financieros cedidos en garantía.

i. No existen activos (financieros o no) aceptados en garantía de los que la asociación pueda disponer aunque no se hubiese producido el impago.

j. No existen correcciones por deterioro del valor originadas por el riesgo de crédito

k. No existen incumplimientos de condiciones contractuales referidos a préstamos pendientes de pago al cierre del ejercicio y no se ha renegociado las condiciones antes de la fecha de formulación de las cuentas anuales.

l. No existen deudas con características especiales excepto un préstamo cualificado cuyos intereses subvencionados se contabiliza como tal.

9.2.2 Otra información a incluir en la memoria

a. Durante el ejercicio no hemos adquirido acciones de ninguna empresa que representan un 10% del Fondo social de la misma ni, derechos de voto.

b. Durante el ejercicio no se han realizado operaciones de cobertura.

c. Líneas de descuento y pólizas de crédito al cierre del ejercicio actual:

Ejercicio anterior			
Entidades de crédito	**Límite concedido**	**Dispuesto**	**Disponible**
Factoring Popular	120.000,00	36.260,40	83.739,60

Apadis
AVDA. ARAGÓN, 14
28701 S. S. REYES
C.I.F.: G-28824043

Total líneas de descuento	1.100.000,00	501.508,00	598.492,00

Ejercicio Actual			
Entidades de crédito	**Límite concedido**	**Dispuesto**	**Disponible**
Factoring La Caixa	120.000,00	38.964,30	81.035,70
Total líneas de descuento	1.100.000,00	588.996,84	511.003,16

d. No existen compromisos firmes de compra de activos financieros y fuentes previsibles de financiación, así como compromisos firmes de venta.

e. No existen contratos de compra o venta de activos no financieros., de acuerdo con el apartado 5.4 de la norma de registro y valoración de activos financieros.

f. No existen circunstancias de carácter sustantivo que afecte a los activos financieros (litigios, embargos..)

g. Importe de las deudas con garantía real:

Descripción	Ejercicio Actual	Ejercicio Anterior	Naturaleza
Centro polivalente V.I.S., C.D Y T.O	2.522.822,30	2.788.750,59	Hipotecaria

9.3. Información sobre la naturaleza y el nivel de riesgo procedente de instrumentos financieros

9.3.1 Información cualitativa

La sociedad, durante el ejercicio, no ha tenido ningún riesgo procedente de instrumentos financieros.

9.3.2 Información cuantitativa

Puesto que la empresa no ha incurrido en ningún riesgo procedente de instrumentos financieros, no se presenta información cuantitativa.

9. Usuarios y otros deudores de la actividad propia.

Desglose del epígrafe B.II del activo del balance

Usuarios y otros deudores de la actividad propia	Saldo inicial 2018	Aumentos	Disminuciones	Saldo Final 2018
Usuarios deudores	15.757,10	815.629,05	813.420,06	17.966,09
Afiliados	2.319,72	26.575,99	27.925,48	970,23
Patrocinadores y Otros deudores de la actividad propia	113.250,46	229.218,59	200.834,77	141.634,28
Total usuarios y otros deudores de la actividad propia	**131.327,28**	**1.071.423,63**	**1.042.180,31**	**160.570,60**

Usuarios y otros deudores de la actividad propia	Saldo inicial 2019	Aumentos	Disminuciones	Saldo Final 2019
Usuarios deudores	17.966,09	839.535,37	838.548,16	18.953,30
Afiliados	970,23	138.638,55	137.227,17	2.381,61
Patrocinadores y Otros deudores de la actividad propia	141.634,28	2.029,59	129.232,36	14.431,51
Total usuarios y otros deudores de la actividad propia	**160.570,60**	**980.203,51**	**1.105.007,69**	**35.766,42**

Apadis
AVDA. ARAGÓN, 14
28701 S. S. REYES
C.I.F.: G-28824043

10. Beneficiarios – Acreedores

Desglose del epígrafe C.IV del pasivo del balance

Beneficiarios - Acreedores	Saldo inicial 2018	Aumentos	Disminuciones	Saldo Final 2018
Beneficiarios				0,00
Otros acreedores de la actividad propia	1.724,48	9.148,93	10.525,41	348,00
Total usuarios y otros deudores de la actividad propia	**1.724,48**	**9.148,93**	**10.525,41**	**348,00**

Beneficiarios - Acreedores	Saldo inicial 2019	Aumentos	Disminuciones	Saldo Final 2019
Beneficiarios				0,00
Otros acreedores de la actividad propia	348,00	10.787,64	11.135,64	0,00
Total usuarios y otros deudores de la actividad propia	**348,00**	**10.787,64**	**11.135,64**	**0,00**

11. Fondo social

El Fondo social está formado por las aportaciones de los asociados y los excedentes destinados a aumentar el mismo.

No existen circunstancias específicas que limiten la disponibilidad de reservas.

12. Empresas del grupo, multigrupo y asociadas

La asociación tiene constituido un centro especial de empleo que tiene la forma jurídica de SL y de la que posee el 100% de su capital social, siendo aplicable la misma información a los ejercicios de 2018 y 2019 en cuanto a identificación y actividad.

- **Identificación**

Nº	% Partic.	Razón Social/Forma jurídica	Domicilio	Municipio	Provincia/País
Empresas del grupo					
1	100%	C.E.E. APADIS S.L.	AVD.MON CAYO 2 NAVE 17	S.S.REYES	MADRID

- **Actividad o actividades que desarrollan**

Nº	Tipo(E,P,A)	Epígrafe	Descripción	CNAE
Empresas del grupo				
1	EMPRESARIAL	474-4192-6446-6464-6594-8495-922	CENTRO ESPECIAL EMPLEO	22

- **Valor**

Empresas del grupo. Ejercicio Anterior.						
Nº	Capital	Reservas	Subven. donaciones y legados	Ajustes cambio valor	Resultado ejercicio	Resultado explotación
1	3.005,06	104.813,63	105.107,13	0,00	67.765,13	67.765,13

Apadis
AVDA. ARAGÓN, 14
28701 S. S. REYES
C.I.F.: G-28824043

Empresas del grupo. Ejercicio Actual						
Nº	Capital	Reservas	Subven. donaciones y legados	Ajustes cambio valor	Resultado ejercicio	Resultado explotación
1	3.005,06	172.578,76	98.462,86	0,00	-299,33	-299,33

13. Situación fiscal

13.1. Impuestos sobre beneficios:

Durante el ejercicio 2005, la asociación ejercito la opción por el Régimen Fiscal especial del Título II de la Ley 49/2002, al ser una entidad sin fines lucrativos y cumplir con los requisitos establecidos en el artículo 3 de la citada Ley. Dicho régimen es por tanto de aplicación sobre el cálculo del impuesto de sociedades del ejercicio 2019.

En el punto 1 De detallan los fines perseguidos por la entidad.

En el punto14 se especifican el porcentaje de destino de rentas a la realización de los fines de la entidad.

Las únicas actividades económicas ajenas al objeto o finalidad de la entidad no exceden del 40% de los ingresos totales de la entidad y no vulneran las normas reguladoras de la defensa de la competencia.

Los fundadores, asociados, miembros del órgano de gobierno y los cónyuges o parientes hasta el cuarto grado no son los destinatarios principales de las actividades ni se benefician de condiciones especiales.

Los cargos de miembro del órgano de gobierno son gratuitos.

La entidad se encuentra inscrita en el Registro de Asociaciones de la Comunidad de Madrid, bajo el número de Registro Autonómico 4.521.

La entidad cumple con todas las obligaciones contables y de rendición de cuentas que es obligatorio según la normativa que le es aplicable.

Según R.D. 1270/2003 de 10 de octubre, que desarrolla la Ley 49/2002 de Régimen Fiscal de las entidades sin fines lucrativos, pasamos a informar de los siguientes aspectos contemplados en el artículo 3 del mismo.

13.2. Identificación de las rentas exentas y no exentas y del impuesto de sociedades:

De acuerdo a lo establecido en los artículos 6 y 7 de la ley 49/2002, las rentas obtenidas por la Asociación durante el ejercicio, han sido las siguientes:

1.- Rentas derivadas de cuotas satisfechas por Afiliados y usuarios (708.157,54 €). Dichas rentas están exentas según lo establecido en el Art.6-1° b), al no corresponderse con prestaciones derivadas de explotaciones económicas no exentas.

2.- Ingresos de promociones, patrocinadores y colaboraciones (101.320,26 €). Estos ingreso, se obtienen en el ejercicio con el fin de captar recursos, de carácter complementario a las actividades encaminadas a cumplir los fines estatutarios de la asociación, que no son otros que la mejora de la calidad de vida de la persona con discapacidad.

3.- Subvenciones recibidas (4.283.803,23 €). La totalidad de las cuantías recibidas están exentas al amparo de lo establecido en el Art.6-1° c), al no destinarse ninguna de ellas a la financiación de explotaciones económicas no exentas.

4.- Donaciones recibidas (92.719,09 €). Los importes donados, lo han sido para colaborar en los fines de la entidad por lo cual, en virtud de lo establecido en el Art.6-1° a), tienen la consideración de exentos.

Apadis
AVDA. ARAGÓN, 14
28701 S. S. REYES
C.I.F.: G-28824043

5.- Ventas y otros ingresos ordinarios de la actividad mercantil (508,20 €). Se corresponde con la actividad de prestación de servicios administrativos al centro especial de empleo. Se ha considerado como exenta al amparo de lo dispuesto en el artº 7.12.

5.- Otros ingresos (60.525,56 euros).Este importe está compuesto por:

Estación de servicio Greemoil - Apadis por un total de 46.748,08 €. Este ingreso se debe al alquiler del derecho de superficie sobre el terreno en el que se enclava la gasolinera y el convenio de colaboración firmado con la mercantil Greemoil que ha permitido la inserción laboral de 14 personas con discapacidad. De acuerdo con el artículo 7.1.d) de la Ley 49/2002 están exentos.

Y por el alquiler simbólico (2.760,00 €) de un espacio del edificio polivalente para el almacenamiento de los productos de limpieza y lavandería. De acuerdo con el artículo 6.2 de la Ley 49/2002 están exentos. Asimismo recoge los ingresos de menús del personal de CEE APADIS SL, por un importe de 11.017,48 €

La totalidad de los gastos tienen la consideración de no deducibles. La distribución de los gastos entre las distintas rentas de la entidad, se realiza por programas, mediante estimación de la cuantía imputable de cada partida a cada uno de ellos, y siempre de acuerdo a los criterios y normas establecidos por la entidad subvencionadora.

Por ello, tal y como se refleja en cuadro adjunto, la base imponible del ejercicio fiscal y el gasto contable por el impuesto de sociedades es de 0,00€.

13.3. Identificación de los ingresos, gastos e inversiones por proyectos

	Ejercicio Anterior					
Concepto	**Pisos**	**Taller**	**A.T**	**Actividades**	**Tratamientos**	**Empleo ECA**
Ingresos	604.486,88	1.014.461,32	426.744,49	56.579,46	101.111,76	97.101,84
Gastos:						
Compras de material	-70.962,42	-126.318,65	-30.509,59	-2.790,61	-3.122,84	-8.666,42
Gastos de personal	-482.767,22	-548.594,92	-325.912,91	-43.943,72	-76.892,53	-66.084,58
Servicios Exteriores	-80.091,12	-178.427,71	-53.425,20	-6.411,01	-3.562,61	-1.859,54
Gasto Financieros	-1.435,42	-10.127,78	-2.153,15	0,00	0,00	0,00
Inversiones	-31.014,34	-19.213,12	-9.663,31	0,00	0,00	0,00
	-61.783,64	**131.779,14**	**5.080,33**	**3.434,12**	**17.533,78**	**20.491,30**

	Ejercicio Anterior					
Concepto	**CITimon**	**CD**	**RGA**	**RTC**	**CLUB DEPORTIVO**	**Gasolinera y otros**
Ingresos	97.588,00	482.280,40	982.329,82	1.193.633,55	24.753,21	50.993,44
Gastos:						
Compras de material	68,04	-59.994,68	-180.690,95	-189.440,49	-9.127,43	0,00
Gastos de personal	-52.007,82	-269.535,78	-679.776,82	-745.043,34	-13.558,33	0,00
Servicios Exteriores	-28,00	-74.723,84	-92.712,77	-142.077,99	-2.689,68	0,00
Gasto Financieros	0,00	-4.576,02	-6.424,89	-9.990,06	0,00	0,00
Inversiones	0,00	0,00	0,00	-629,79	0,00	0,00
	45.620,22	**73.450,08**	**22.724,39**	**106.451,88**	**-622,23**	**50.993,44**

	Ejercicio Actual						
Concepto	**Pisos**	**Taller**	**A.T**	**Actividades**	**Tratamientos**	**Empleo ECA**	**RESAUT**
Ingresos	-597.360,84	-1.018.201,60	-476.246,38	-47.778,86	-107.702,18	-45.762,56	-64.353,40
Gastos:							
Compras de material	79.219,18	143.006,58	35.074,24	1.957,39	608,83	750,10	4.782,83
Gastos de personal	557.078,41	643.722,20	396.320,09	42.584,32	102.097,59	57.231,44	4.497,11
Servicios Exteriores	55.195,60	163.628,55	49.753,50	3.805,62	2.952,54	1.969,85	29.809,96
Gastos Financieros	2.879,40	11.907,99	3.728,60	0,00	0,00	0,00	0,00

Apadis
AVDA. ARAGÓN, 14
28701 S. S. REYES
C.I.F. G-28224043

Inversiones	1.531,00	52.484,21	37.436,88	0,00	0,00	0,00	6.562,18
	98.542,75	-3.457,07	46.066,93	568,47	-2.043,22	14.188,83	-18.701,32

	Ejercicio Actual					
Concepto	CITimon	CD	RGA	RTC	CLUB DEPORTIVO	Gasolinera y otros
Ingresos	-96.825,00	-486.952,38	-1.039.122,48	-1.191.932,34	-15.595,84	-57.810,02
Gastos:						
Compras de material	0,00	60.409,38	199.119,36	197.229,04	10.424,75	0,00
Gastos de personal	72.250,23	307.518,40	795.430,50	857.271,42	14.001,40	0,00
Servicios Exteriores	0,00	75.285,78	101.957,81	151.971,29	3.125,58	5.834,24
Gastos Financieros	0,00	5.033,95	6.418,31	10.833,83	0,00	0,00
Inversiones	0,00	41.424,44	65.190,98	124.480,34	0,00	14.482,76
	-24.574,77	2.719,57	128.994,48	149.853,58	11.955,89	-37.493,02

13.4. Cálculo de las rentas a las que se refiere el Art. 3-2º de la Ley 49/2002

La información solicitada en este punto se incluye en la Nota 17 de la Memoria.

13.5. Retribuciones satisfechas por la Entidad a los miembros del Órgano de Gobierno.

Durante el ejercicio actual y anterior, no se ha satisfecho ningún tipo de remuneración (ni monetaria ni en especie) a los miembros del órgano de gobierno, ya que sus cargos son gratuitos.
Igualmente, tampoco se le ha retribuido a ninguno, por la prestación a la entidad de servicios distintos de los propios de sus funciones.
No se les ha reembolsado gastos por importe alguno.

13.6. Porcentajes de participación de la Asociación en sociedades mercantiles

La organización, participa en el 100% del capital de CEE APADIS, SL cuyos datos se especifican en el punto 12 de esta memoria.

13.7. Convenios de cooperación empresarial en actividades de interés general

Colaborador	Importe	Proyecto	Importe Pte cobro
Fundación Inocente Inocentes	10.000,00	Sala Terapia ocupacional	0,00
Ibercaja	2.000,00	Empleo con apoyo	2.000,00
Fundación Signe	2.000,00	Material especializado	0,00
Sigaus	8.000,00	Actividades de .Interés general	0,00

13.8. Actividades prioritarias de mecenazgo realizadas por la Asociación.

La Asociación no ha llevado a cabo actividades prioritarias de mecenazgo.

13.9. Previsión Estatutaria relativa al destino del patrimonio en caso de disolución

Apadis
AVDA. ARAGÓN, 14
28701 S. S. REYES
C.I.F. G-28822043

Art. 26: Concluida la liquidación, la totalidad de los bienes o recursos económicos resultantes, una vez cumplidas las obligaciones sociales correspondientes, se destinaran, por la Comisión Liquidadora, y con arreglo a su recto criterio, a una o a varias entidades sin fines lucrativos de las consideradas como entidades beneficiarias del mecenazgo a los efectos previstos en los artículos 16 a 25, ambos inclusive, de la Ley 49/2002, de 23 de diciembre, o a entidades públicas de naturaleza no fundacional que persigan fines de interés general, dedicadas unas y otras a la atención de personas con discapacidad.

13.10. La conciliación del importe neto de ingresos y gastos del ejercicio, con la base imponible del impuesto sobre beneficios, se resume en la siguiente tabla:

Ejercicio Anterior	Cuenta de pérdidas y ganancias		Ingresos y gastos directamente imputados al patrimonio neto	
	Aumentos	Disminuciones	Aumentos	Disminuciones
Saldo de ingresos y gastos del ejercicio	5.138.778,55	4.966.237,44	.....	
Impuesto sobre Sociedades	0			
Diferencias permanentes	5.138.778,55	4.966.237,44	0,00	0,00
Diferencias temporarias:	.....	.....	.....	.....
Compensación de bases imponibles negativas de ejercicios anteriores		(.....)		
Base imponible (resultado fiscal)	0,00			

Ejercicio Actual	Cuenta de pérdidas y ganancias		Ingresos y gastos directamente imputados al patrimonio neto	
	Aumentos	Disminuciones	Aumentos	Disminuciones
Saldo de ingresos y gastos del ejercicio	5.260.774,17	5.543.842,30	.....	
Impuesto sobre Sociedades	0,00			
Diferencias permanentes	5.260.774,17	5.543.842,30	0,00	0,00
Diferencias temporarias:	.....	.....	.....	.....
Compensación de bases imponibles negativas de ejercicios anteriores		(.....)		
Base imponible (resultado fiscal)	0,00			

13.11. Otros tributos:

La asociación mientras siga acogida a la Ley 49/2002 está exenta del IBI sobre los inmuebles de los que son titulares, del IAE por las explotaciones económicas exentas y del impuesto sobre el Incremento de Valor de los Terrenos de Naturaleza Urbana cuando la obligación legal de satisfacer el impuesto recaiga sobre la asociación.

No existe ninguna circunstancia de carácter significativo en relación con otros tributos, ni ninguna contingencia de carácter fiscal. La asociación, al igual que para el Impuesto sobre beneficios, tiene abiertos a inspección los últimos cuatro ejercicios para todos los impuestos que le son aplicables.

14. Ingresos y Gastos

Detalle de la cuenta de pérdidas y ganancias	Ejercicio Actual	Ejercicio Anterior
1. Ayudas monetarias	**11.150,00**	**12.886,34**
2. Ayudas No monetarias	**11.017,48**	**9.280,29**
7. Cargas sociales:	**845.979,38**	**751.487,66**
a) Seguridad Social a cargo de la asociación	831.930,42	728.561,62
c) Otras cargas sociales	14.048,96	22.926,04

Apadis
AVDA. ARAGÓN, 14
28701 S. S. REYES
C.I.F.: G-28824043

15. Información sobre medio ambiente

No se han efectuado ningún tipo de actuación medioambiental distinto del que se deriva de la construcción del nuevo centro siguiendo medidas de minimización del impacto medioambiental y de protección y mejora del ambiente.

16. Subvenciones, Donaciones y legados

a) En la siguiente tabla, se detallan los saldos de las subvenciones, donaciones y legados recibidos que aparecen en el balance, así como los imputados en la cuenta de resultados:

Subvenciones, donaciones y legados recibidos, otorgados por terceros distintos de los socios	Ejercicio Actual	Ejercicio Anterior
- Que aparecen en el balance	1.895.986,50	1.782.539,91
- Imputados en la cuenta de pérdidas y ganancias	4.375.522,32	4.264.173,64

b) En la siguiente tabla, se detalla el análisis del movimiento del apartado "Subvenciones, donaciones y legados recibidos" del balance, indicando saldo inicial y final así como aumentos y disminuciones, los importes recibidos y los devueltos

Subvenciones, donaciones y legados recogidos en el patrimonio del balance, otorgados por terceros distintos a los socios	Ejercicio Actual	Ejercicio Anterior
Saldo al inicio del ejercicio	1.702.269,22	1.733.168,22
(+) Aumentos	246.605,51	81.904,67
(-) Disminuciones	-104.151,60	-112.803,67
Saldo al cierre del ejercicio	**1.844.723,13**	**1.702.269,22**

c) Detalle de las "Subvenciones, donaciones y legados recibidos" del balance:

Ejercicio Anterior							
Entidades Concedente	Ejercicio	Concepto	Saldo Inicial	Aumentos	Imputado a ingresos	Saldo Final	Importe pte cobro
C.A.M.	1.997	Construcción Pisos Tutelados	117.671,66	0,00	9.188,28	108.483,38	0,00
LA CAIXA	2004-06	V.I.S.-C.de DIA-T.O.	41.000,32	0,00	1.276,23	39.724,09	0,00
Ayuntamiento S. Sebastián Reyes	2006	Cesión terreno construc.resid.	12.000,00	0,00	0,00	12.000,00	0,00
PIR FEAPS	2006	V.I.S.-C.de DIA-T.O.	270.600,00	0,00	8.423,09	262.176,91	0,00
CAJA NAVARRA	2007	V.I.S.-C.de DIA-T.O.	38.605,85	0,00	1.201,69	37.404,16	0,00
DONACIONES-PRIMERA PIEDRA	2007	V.I.S.-C.de DIA-T.O	5.166,00	0,00	126,00	5.040,00	0,00
Obra Social Caja Madrid	2007	V.I.S.-C.de DIA-T.O.	98.400,00	0,00	3.062,94	95.337,06	0,00
C.A.M.	2008	Construcción V.I.S. c/Dia y T.O.	10.591,91	0,00	258,36	10.333,55	0,00

Apadis
AVDA. ARAGÓN, 14
28701 S. S. REYES
C.I.F.: G-28324043

CAJA NAVARRA	2008	V.I.S.-C.de DIA-T.O	135.008,79	0,00	4.202,48	130.806,31	0,00
CAJA TARRAGONA	2008	V.I.S.-C.de DIA-T.O	1.642,98	0,00	51,14	1.591,84	0,00
Consejería D.G. Viviendas CAM	2008	V.I.S.-C.de DIA-T.O	400.034,20	0,00	12.452,05	387.582,15	0,00
Consejería De Sanidad y S.S.CAM	2008	Equipamiento Taller Ocup.	547,52	0,00	547,52	0,00	0,00
Consejería Energia Renovable CAM	2008	V.I.S.-C.de DIA-T.O	14.051,52	0,00	437,39	13.614,13	0,00
IBERCAJA	2008	V.I.S.-C.de DIA-T.O.	246.000,00	0,00	7.657,35	238.342,65	0,00
Obra Social Caja Madrid	2008	V.I.S.-C.de DIA-T.O	147.600,00	0,00	4.594,41	143.005,59	0,00
CAJA NAVARRA	2009	Equipamiento Centro Avda. Aragón	3.279,89	0,00	3.279,89	0,00	0,00
Fundación ONCE	2010	Puesta en funcionamiento nueva sede	22.160,64	0,00	731,43	21.429,21	0,00
FEAPS	2011	Reforma de pisos tutelados	36.437,58	0,00	2.649,96	33.787,62	0,00
Fundación ONCE	2013	Reforma Baños AT	27.475,08	0,00	1.749,96	25.725,12	0,00
PROGRAMA ACCION SOCIAL ADMON P.	2013	0,7 IRPF 2013	9.999,83	0,00	2.252,76	7.747,07	0,00
FREMAP Mutua Accident. Trabajo	2014	Reforma sala rehabilitación	11.439,95	0,00	2.389,20	9.050,75	0,00
FUNDACION ONCE	2014	PIR 2014	19.883,79	0,00	18.146,58	1.737,21	0,00
FUNDACION ONCE	2015	PIR 2015	14.107,43	0,00	6.698,23	7.409,20	0,00
Donación Geslusan	2015	Equipo música	949,26	0,00	250,80	698,46	0,00
Subvención IRPF 0,7 2014	2015	Inversión Instalaciones	16.743,27	0,00	3.000,00	13.743,27	0,00
Fundación La Caixa	2016	Sala multisensorial	5.440,04	0,00	1.599,96	3.840,08	
Subvención IRPF 0,7 2015	2016	Toldos	7.381,03	0,00	1.135,44	6.245,59	0,00
Fundación GMp	2017	Aula tecnología	11.080,71	0,00	3.455,70	7.625,01	0,00
Hilty Española Sa	2017	Mobiliario y equipos	7.868,97	0,00	6.191,08	1.677,89	0,00
Fundación ONCE PIR 2017	2018	Instalaciones Aire Acondicionado	-0,00	19.842,32	971,13	18.871,19	19.842,32
Empresa Municipal Suelo Viv.	2018	Ordenadores	-0,00	2.300,00	239,58	2.060,42	0,00
IKEA	2018	Árbol de Navidad	0,00	2.994,31	374,29	2.620,02	0,00
C.A.M.	2018	Renovación Baños RGA/RTC	0,00	43.878,04	986,25	42.891,79	0,00
Fundación La Caixa	2018		0,00	12.890,00	3.222,50	9.667,50	2.578,00
		Totales	**1.733.168,22**	**81.904,67**	**112.803,67**	**1.702.269,22**	**22.420,32**

Ejercicio Actual							
Entidades Concedente	**Ejercicio**	**Concepto**	**Saldo Inicial**	**Aumentos/ Disminuciones**	**Imputado a ingresos**	**Saldo Final**	**Importe pte cobro**
C.A.M.	1.997	Construcción Pisos Tutelados	108.483,38	0,00	9.188,28	99.295,10	0,00
LA CAIXA	2004-06	V.I.S.-C.de DIA-T.O.	39.724,09	0,00	1.168,20	38.555,89	0,00
Ayuntamiento S. Sebast.	2.006	Cesión Terreno construcción	12.000,00	0,00	0,00	12.000,00	0,00

Apadis
AVDA. ARAGÓN, 14
28701 S.S. REYES
C.I.F.: G-28824043

PIR FEAPS	2.006	V.I.S.-C.de DIA-T.O.	262.176,91	0,00	7.709,21	254.467,70	0,00
CAJA NAVARRA	2007	V.I.S.-C.de DIA-T.O.	37.404,16	0,00	1.099,67	36.304,49	0,00
Donac. Primer. Piedra	2007	V.I.S.-C.de DIA-T.O	5.040,00	0,00	126,00	4.914,00	0,00
Obra Social Caja Madrid	2007	V.I.S.-C.de DIA-T.O.	95.337,06	0,00	2.803,38	92.533,68	0,00
C.A.M.	2008	Construcción V.I.S._c.Dia y T.O.	10.333,55	0,00	301,80	10.031,75	0,00
CAJA NAVARRA	2008	V.I.S.-C.de DIA-T.O	130.806,31	0,00	3.846,19	126.960,12	0,00
CAJA TARRAGONA	2008	V.I.S.-C.de DIA-T.O	1.591,84	0,00	46,78	1.545,06	0,00
Cª D.G.Viviendas CAM	2008	V.I.S.-C.de DIA-T.O	387.582,15	0,00	11.396,59	376.185,56	0,00
Cª Energía Renovable CAM	2008	V.I.S.-C.de DIA-T.O	13.614,13	0,00	400,29	13.213,84	0,00
IBERCAJA	2008	V.I.S.-C.de DIA-T.O.	238.342,65	0,00	7.008,45	231.334,20	0,00
Obra Social Caja Madrid	2008	V.I.S.-C.de DIA-T.O	143.005,59	0,00	4.204,99	138.800,60	0,00
Fundación ONCE	2.010	Puesta en funcionamiento nueva sede	21.429,21	0,00	630,11	20.799,10	0,00
FEAPS	2.011	Reforma de pisos tutelados	33.787,62	0,00	2.649,96	31.137,66	0,00
Fundación ONCE	2013	Reforma Baños AT	25.725,12	0,00	16.725,35	8.999,77	0,00
P.ACCION SOCIAL ADMON P.	2013	0,7 IRPF 2013	7.747,07	0,00	2.252,76	5.494,31	0,00
FREMAP Mutua Accident. Trabajo	2014	Reforma sala rehabilitación	9.050,75	0,00	1.878,74	7.172,01	0,00
Fundación ONCE	2014	PIR 2014	1.737,21	0,00	310,00	1.427,21	0,00
Fundación ONCE	2015	PIR 2015	7.409,20	0,00	1.138,79	6.270,41	0,00
Donación Geslusan	2015	Equipo música	698,46	0,00	250,80	447,66	0,00
Subvención IRPF 0,7 2014	2015	Inversión Instalaciones	13.743,27	0,00	2.464,43	11.278,84	0,00
Fundación La Caixa	2016	Sala multisensorial	3.840,08	0,00	1.599,96	2.240,12	
Subvención IRPF 0,7 2015	2016	Toldos	6.245,59	0,00	1.135,44	5.110,15	0,00
Fundación GMp	2017	Aula tecnologia	7.625,01	0,00	2.862,25	4.762,76	0,00
Hilty Española Sa	2017	Mobiliario y equipos	1.677,89	0,00	1.677,89	0,00	0,00
F.ONCE PIR 2017	2018	Instalaciones Aire Acondicionado	18.871,19	0,00	2.381,08	16.490,11	0,00
Empresa Municipal Suelo Viv.	2018	Ordenadores	2.060,42	0,00	598,86	1.461,56	0,00
IKEA	2018	Árbol de Navidad	2.620,02	0,00	239,58	2.380,44	0,00
C.A.M.	2018	Renovación Baños RGA/RTC	42.891,79	0,00	2.195,00	40.696,79	0,00
Fundación La Caixa	2018	Fundación La Caixa	9.667,50	0,00	9.667,50	0,00	0,00
IRPF 2018	2019	Aseos Residencia	0,00	23.088,40	1.154,42	21.933,98	0,00
Ayuntamiento S. Sebast.	2019	Techado Polidep. parking	0,00	200.000,00	1.863,00	198.137,00	200.000,00
Fundación ONCE	2019	Reformas centro AT	0,00	23.517,11	1.175,85	22.341,26	0,00
		Totales	**1.702.269,22**	**246.605,51**	**104.151,60**	**1.844.723,13**	**200.000,00**

d) Detalle de las "Subvenciones, donaciones y legados recibidos" de la cuenta de resultados:

Apadis
AVDA. ARAGÓN, 14
28701 S. S. REYES
C.I.F. G-28324043

Ejercicio Anterior					
Entidades concedentes	**Ejercicio**	**Concepto**	**Altas**	**Imputación a Ingresos**	**Importe pendiente de cobro**
Conserjería de Servicios S.CAM	2018	Pisos Tutelados	491.558,97	491.558,97	165.450,34
Conserjería de Servicios S.CAM	2018	Taller Ocupacional	868.095,56	868.095,56	197.417,92
Conserjería de Servicios S.CAM	2018	Atención Temprana	373.657,76	373.657,76	18.137,70
Conserjería de Servicios S.CAM	2018	Residencia trastornos conducta	874.616,26	874.616,26	221.437,77
Conserjería de Servicios S.CAM	2018	Centro de día	405.332,94	405.332,94	98.609,93
Conserjería de Servicios S.CAM	2018	Residencia gravemente afectados	807.617,40	807.617,40	215.527,00
Ayuntamiento S. Sebastián Reyes	2018	Materiales Talleres Ocio	910,00	910,00	0,00
Cª Políticas Sociales y Familia	2018	Mantenimiento PT,CO y Resid.	15.702,50	15.702,50	15.702,50
INSERSO a través de PLENA INCLUSION	2018	Respiro Familiar	8.753,72	8.753,72	8.647,11
Cª Cultura, Turismo y Deportes	2018	Talleres vida independiente	2.106,00	2.106,00	0,00
Cª Políticas Sociales y Familia	2018	Varios	18.619,21	18.619,21	9.774,87
Estado_ IRPF 2017	2018	Respiro Familiar	12.000,00	12.000,00	0,00
Cª Políticas Sociales y Familia	2018	Respiro Familiar	26.644,00	26.644,00	0,00
Ayuntamiento S. Sebastián Reyes	2018	Club Deportivo Apadis	9.999,90	9.999,90	0,00
Fundación Randstad	2018	SIL	10.000,00	10.000,00	0,00
Asociación Club Deport. S. Reyes	2018	Fiesta del deporte	3.000,00	3.000,00	3.000,00
Asociación Coral SS. Reyes	2018	Explotación	14.131,95	14.131,95	0,00
Comunidad de Madrid	2018	Asociación deportiva	5.439,37	5.439,37	5.439,37
Ayuntamiento S. Sebastián Reyes	2018	Teatro	2.896,77	2.896,77	0,00
Fundación INCE PIR-2017	2018	Acondicionamientos	6.837,28	6.837,28	6.837,28
Cª Políticas Sociales y Familia	2018	Itinerarios	60.000,00	60.000,00	60.000,00
Cª Políticas Sociales y Familia	2018	Acompañamientos	37.588,00	37.588,00	37.588,00
Fundación Telefónica	2018	Renovación y Act. Ocio	4.652,17	4.652,17	2.952,17
Vistajet	2018	Explotación	9.681,45	9.681,45	0,00
Cª Políticas Sociales y Familia	2018	Fomento Empleo	23.089,00	23.089,00	0,00
Cª Políticas Sociales y Familia	2018	Ayuda Independencia	16.668,68	16.668,68	0,00
La Caixa	2018	Fomento Empleo	3.222,50	3.222,50	0,00
Comunidad de Madrid	2018	Intereses ptmo cualificado	23.824,08	23.824,08	0,00
Subvenciones Donaciones y legados varios	2018	Varios	14.724,50	14.724,50	0,00
		TOTAL	**4.151.369,97**	**4.151.369,97**	**1.066.521,96**

Ejercicio Actual					
Entidades concedentes	**Ejercicio**	**Concepto**	**Altas**	**Imputación a Ingresos**	**Importe pendiente de cobro al cierre de 2019**
Conserjería de Servicios S.CAM	2019	Pisos Tutelados	504.451,63	504.451,63	213.694,22
Conserjería de Servicios S.CAM	2019	Taller Ocupacional	863.811,08	863.811,08	197.547,25
Conserjería de Servicios S.CAM	2019	Atención Temprana	419.748,00	419.748,00	38.304,00
Conserjería de Servicios S.CAM	2019	Residencia trastornos conducta	885.710,00	885.710,00	223.653,13
Conserjería de Servicios S.CAM	2019	Centro de día	416.777,72	416.777,72	103.355,40

Apadis
AVDA. ARAGON, 14
28701 S. S. REYES
C.I.F.: G-28824043

Conserjeria de Servicios S.CAM	2019	Residencia gravemente afectados	851.602,94	851.602,94	215.557,00
Ayuntamiento S. Sebastián Reyes	2019	Materiales Talleres Ocio	1.219,00	1.219,00	0,00
Cª Políticas Sociales y Familia	2019	Mantenimiento PT,CO y Resid, viviendas	13.623,59	13.623,59	13.623,59
INSERSO a través de PLENA INCLUSION	2019	Respiro Familiar/ Vacaciones	17.738,88	17.738,88	296,62
Estado_ IRPF 2018_19	2019	Apoy. Residencias	23.099,20	23.099,20	0,00
Ayuntamiento S. Sebastián Reyes	2019	Campamento urbano	6.000,00	6.000,00	0,00
Estado_ IRPF 2018_19	2019	Empl, Envej, Excl.Social, Apoy, Respir	16.913,58	16.913,58	3.188,92
Cª políticas Sociales y Familia	2019	Respiro Familiar	11.196,58	11.196,58	0,00
Ayuntamiento S. Sebastián Reyes	2019	Club Deportivo Apadis	9.999,90	9.999,90	0,00
Fundación Randstad	2019	SIL	0,00	0,00	0,00
Asociación Club Deport. S. Reyes	2019	Fiesta del deporte	5.745,94	5.745,94	4.051,08
Fundación ONCE PIR-2017	2019	Acondicionamientos	0,00	0,00	0,00
Cª políticas Sociales y Familia	2019	Itinerarios	60.000,00	60.000,00	60.000,00
Cª políticas Sociales y Familia	2019	Acompañamientos	36.825,00	36.825,00	36.825,00
Vistajet	2019	Explotación	9.681,45	9.681,45	0,00
Comunidad de Madrid	2019	Intereses ptmo cualificado	23.851,08	23.851,08	0,00
Fundación ONCE PIR-2019	2019	Reforma Residencias	20.533,12	20.533,12	20.533,12
Subvenciones Donaciones y legados varios	2019	Varios	73.842,03	73.842,03	0,00
		TOTAL	**4.272.370,72**	**4.272.370,72**	**1.130.629,33**

Apadis
AVDA. ARAGÓN, 14
28701 S. S. REYES
C.I.F.: G-28824043

17. Actividad de la entidad. Aplicación de elementos a fines propios

Ejercicio Anterior													
Recursos económicos totales empleados por la entidad. Gastos / Inversiones	**PISOS**	**TALLER**	**A.T**	**Actividades Lúdico culturales**	**Tratamientos especializados**	**EMPLEO ECA**	**CI TIMON**	**CD**	**RGA**	**RTC**	**Club Deportivo**	**Gasolinera**	**Total**
Gastos por ayudas y otros													**0,00**
a) Ayudas monetarias	0,00	12.886,34										9.280,29	**22.166,63**
Aprovisionamientos	70.962,42	126.318,65	30.509,59	2.790,61	3.122,84	8.666,42	-40,04	59.994,68	180.690,95	189.440,49	**9.127,43**		**681.584,04**
Gastos de personal	482.767,22	548.594,92	325.912,91	43.943,72	76.892,53	66.084,58	52.007,82	269.535,78	679.776,82	745.043,34	**13.558,33**		**3.304.117,97**
Otros gastos de la actividad	80.091,12	178.427,71	53.425,20	6.411,01	3.562,61	1.859,54		74.411,84	93.024,77	142.077,99	**2.689,68**		**635.981,47**
Amortización del Inmovilizado	15.903,92	37.631,50	9.440,20					33.383,37	36.513,18	58.328,89			**191.201,06**
Gastos financieros y otros	1.435,42	10.127,78	2.153,15					4.576,02	6.424,89	9.990,06			**34.707,32**
Otros resultados	406,28	51.186,10	25.728,57		3.768,43	3.200,00		4.438,42	1.721,61	6.029,54			**96.478,95**
Subtotal gastos	**651.566,38**	**965.173,00**	**447.169,62**	**53.145,34**	**87.346,41**	**79.810,54**	**51.967,78**	**446.340,11**	**998.152,22**	**1.150.910,31**	**25.375,44**	**9.280,29**	**4.966.237,44**
Adquisiciones de Inmovilizado	31.014,34	19.213,12	9.663,31	0,00	0,00	0,00	0,00	10.064,95	32.950,65	27.346,88	**0,00**	0,00	**130.253,26**
Cancelación de deuda no comercial	105.420,91	202.121,82	34.822,30	0,00	0,00	0,00	0,00	130.549,56	211.390,41	266.371,48	**0,00**	0,00	**950.676,48**
Subtotal inversiones	**136.435,25**	**221.334,95**	**44.485,61**	**0,00**	**0,00**	**0,00**	**0,00**	**140.614,52**	**244.341,06**	**293.718,36**	**0,00**	**0,00**	**1.080.929,74**
TOTAL RECURSOS EMPLEADOS	**788.001,63**	**1.186.507,95**	**491.655,23**	**53.145,34**	**87.346,41**	**79.810,54**	**51.967,78**	**586.954,63**	**1.242.493,28**	**1.444.628,67**	**25.375,44**	**9.280,29**	**6.047.167,18**

Ejercicio Actual							
Recursos económicos totales empleados por la entidad. Gastos / Inversiones	**PISOS**	**TALLER**	**A.T**	**Actividades Lúdico culturales**	**Tratamientos especializados**	**EMPLEO ECA**	**CI TIMON**
Gastos por ayudas y otros							
a) Ayudas monetarias	0,00	11.150,00	0,00	0,00	0,00	0,00	0,00
Aprovisionamientos	79.219,18	143.006,58	35.074,24	1.957,39	608,83	750,10	0,00
Gastos de personal	557.078,41	643.722,20	396.320,09	42.584,32	102.097,59	57.231,44	72.250,23
Otros gastos de la actividad	55.195,60	163.623,55	49.753,50	3.805,62	2.952,54	1.969,85	0,00
Amortización del Inmovilizado	18.654,45	40.735,74	10.700,62	0,00	0,00	0,00	0,00
Gastos financieros y otros	2.879,40	11.907,99	3.728,60	0,00	0,00	0,00	0,00
Otros resultados	1.636,19	3.618,10	22.388,18	0,00	0,00	0,00	0,00
Subtotal gastos	**714.663,23**	**1.017.764,16**	**517.965,23**	**48.347,33**	**105.658,96**	**59.951,39**	**72.250,23**
Adquisiciones de Inmovilizado	1.531,00	52.484,21	37.436,88	0,00	0,00	0,00	0,00
Cancelación de deuda no comercial	137.433,52	375.703,77	83.186,61	0,00	0,00	0,00	0,00

AVDA ARAGON 14
28701 S.S. REYES
C.I.F.: G-28824043

Subtotal inversiones	**138.964,52**	**428.187,98**	**120.623,49**	**0,00**	**0,00**	**0,00**	**0,00**
TOTAL RECURSOS EMPLEADOS	**853.627,75**	**1.445.952,14**	**638.588,72**	**48.347,33**	**105.658,96**	**59.951,39**	**72.250,23**

Ejercicio Actual							
Recursos económicos totales empleados por la entidad. Gastos / Inversiones	**CD**	**RGA**	**RTC**	**Club Deportivo**	**Gasolinera/ otros**	**RESAUT**	**Total Actividades**
Gastos por ayudas y otros							0,00
a) Ayudas monetarias	0,00	0,00	0,00	0,00	11.017,48		22.167,48
Aprovisionamientos	60.409,38	199.119,36	197.229,04	10.424,75	0,00	4.782,83	732.581,68
Gastos de personal	307.518,40	795.430,50	857.271,42	14.001,40	0,00	4.497,11	3.850.003,11
Otros gastos de la actividad	75.285,78	101.957,81	151.971,29	3.125,58	5.834,24	29.809,96	645.285,32
Amortización del Inmovilizado	31.499,94	38.438,30	62.163,24	0,00	0,00	112,78	202.305,07
Gastos financieros y otros	5.033,95	6.418,31	10.833,83	0,00	0,00		40.802,08
Otros resultados	1.373,69	11.528,88	12.201,68	0,00	164,35		52.911,07
Subtotal gastos	**481.121,14**	**1.152.893,16**	**1.291.670,50**	**27.551,73**	**17.016,07**	**39.202,68**	**5.546.055,81**
Adquisiciones de Inmovilizado	41.424,44	65.190,98	124.480,34	0,00	14.482,76	6.562,18	343.592,78
Cancelación de deuda no comercial	126.387,66	262.925,93	304.271,20	0,00	0,00		1.289.908,69
Subtotal inversiones	**167.812,10**	**328.116,90**	**428.751,54**	**0,00**	**0,00**		**1.612.456,53**
TOTAL RECURSOS EMPLEADOS	**648.933,24**	**1.481.010,06**	**1.720.422,04**	**27.551,73**	**17.016,07**	**39.202,68**	**7.158.512,34**

Ejercicio Anterior													
Ingresos obtenidos por la entidad	**PISOS**	**TALLER**	**A.T**	**ACTIVIDAD**	**TRATAMIENTOS**	**EMPLEOECA**	**CI TIMON**	**CD**	**RGA**	**RTC**	**Club Deportivo**	**Gasolinera**	**Total**
Rentas y otros ingresos derivados del patrimonio	0,00	0,00	0,00	0,00	0,00	0,00	0,00	0,00	0,00	0,00	**0,00**	38.998,00	**38.998,00**
Ventas y prestaciones de servicios de las actividades propias	60,98	198,20	91,48	0,00	0,00	0,00	0,00	390,74	1.676,06	5.439,21	**0,00**	11.995,44	**19.852,11**
Subvenciones del sector público	533.585,45	912.616,55	404.403,67	4.248,79	2.735,43	74.795,53	97.588,00	428.145,89	843.423,77	949.191,29	**18.439,27**	0,00	**4.269.173,64**
Aportaciones privadas	70.840,45	101.646,57	22.249,34	52.330,67	98.376,33	22.306,31	0,00	53.743,77	137.229,99	239.003,05	**6.313,94**	0,00	**804.040,42**
Otros tipos de ingresos	1.132,33	995,54	1.098,78	0,00	0,00	0,00	0,00	290,94	650,83	2.545,96	**0,00**	0,00	**6.714,38**
TOTAL INGRESOS OBTENIDOS	**605.619,21**	**1.015.456,86**	**427.843,27**	**56.579,46**	**101.111,76**	**97.101,84**	**97.588,00**	**482.571,34**	**982.980,65**	**1.196.179,51**	**24.753,21**	**50.993,44**	**5.138.778,55**
Deudas contraídas	126.965,81	276.020,12	67.485,04	0,00	0,00	0,00	0,00	70.002,92	191.632,20	180.579,28	**0,00**	0,00	**912.685,36**
Subtotal Deudas	**126.965,81**	**276.020,12**	**67.485,04**	**0,00**	**0,00**	**0,00**	**0,00**	**70.002,92**	**191.632,20**	**180.579,28**	**0,00**	**0,00**	**912.685,36**
	732.585,02	**1.291.476,98**	**495.328,31**	**56.579,46**	**101.111,76**	**97.101,84**	**97.588,00**	**552.574,26**	**1.174.612,85**	**1.376.758,79**	**24.753,21**	**50.993,44**	**6.051.463,91**

Ejercicio Actual							
Ingresos obtenidos por la entidad	**PISOS**	**TALLER**	**A.T**	**ACTIVID**	**TRATAMIENTOS**	**EMPLEO ECA**	**CI TIMON**
Rentas y otros ingresos derivados del patrimonio	0,00	0,00	0,00	0,00	0,00	0,00	0,00
Ventas y prestaciones de servicios de las actividades propias	60,98	198,20	91,48	0,00	0,00	0,00	0,00
Subvenciones del sector público	524.892,23	886.209,84	421.298,02	6.013,59	1.172,38	18.420,03	96.825,00
Aportaciones privadas	72.407,63	131.793,56	54.856,88	41.765,27	106.529,80	27.342,53	0,00
Otros tipos de ingresos	13.840,80	0,00	-240,00	0,00	113,00	0,00	0,00
TOTAL INGRESOS OBTENIDOS	**611.201,64**	**1.018.201,60**	**476.006,38**	**47.778,86**	**107.815,18**	**45.762,56**	**96.825,00**
Deudas contraídas	206.337,34	244.647,39	54.076,20	0,00	0,00	0,00	0,00
Otras obligaciones financieras asumidas	0,00	0,00	0,00	0,00	0,00	0,00	0,00
Subtotal Deudas	**206.337,34**	**244.647,39**	**54.076,20**	**0,00**	**0,00**	**0,00**	**0,00**
	817.538,98	**1.262.848,99**	**530.082,58**	**47.778,86**	**107.815,18**	**45.762,56**	**96.825,00**

Ejercicio Actual							
Ingresos obtenidos por la entidad	**CD**	**RGA**	**RTC**	**Club Deportivo**	**Gasolinera/ otros**	**RESAUT**	**Total Actividades**
Rentas y otros ingresos derivados del patrimonio	0,00	1.380,00	1.380,00	0,00	46.748,08		**0,00**
Ventas y prestaciones de servicios de las actividades propias	45,74	66,06	45,74	0,00	11.017,48		**350,66**
Subvenciones del sector público	425.807,06	872.361,36	941.799,34	15.745,84	0,00	87,89	**1.954.831,09**
Aportaciones privadas	61.099,58	165.315,06	248.707,26	-150,00	44,46	64.265,51	**434.695,67**
Otros tipos de ingresos	0,00	0,00	365,00	0,00	0,00	3.265,00	**13.713,80**
TOTAL INGRESOS OBTENIDOS	**486.952,38**	**1.039.122,48**	**1.192.297,34**	**15.595,84**	**57.810,02**	**67.618,40**	**2.403.591,22**
Deudas contraídas	66.002,40	181.978,03	175.343,74	0,00	0,00		**928.385,10**
Otras obligaciones financieras asumidas	0,00	0,00	0,00	0,00	0,00		**0,00**
Subtotal Deudas	**66.002,40**	**181.978,03**	**175.343,74**	**0,00**	**0,00**		**928.385,10**
	552.954,78	**1.221.100,51**	**1.367.641,08**	**15.595,84**	**57.810,02**	**67.618,40**	**6.191.372,78**

APADIS
AVDA. ARAGÓN, 14
28701 S. S. REYES
C.I.F.: G-28824043

Ejercicio Anterior		
Recursos humanos empleados en la actividad.	Nº Personas	Horas
Personal asalariado	138	
Personal con contrato de servicios	3	
Personal voluntario	73	3.815
Totales	214	3.815

Ejercicio Actual		
Recursos humanos empleados en la actividad.	Nº Personas	Horas
Personal asalariado	148	
Personal con contrato de servicios	3	
Personal voluntario	89	4.724
Totales	240	4.724

Ejercicio anterior	
	Nº Beneficiarios
Personas Físicas	1.658
Personas Jurídicas	0

Ejercicio actual	
	Nº Beneficiarios
Personas Físicas	1.413
Personas Jurídicas	0

Descripción del Bien/Derecho vinculados a fines propios	Fondo Social (Importe en €)	Otros Importe en €	Restricciones
Complejo Residencial Avda. de Aragón, 14		6.405.401,72	No existen restricciones

Apadis AVDA. ARAGON, 14 28701 S. S. REYES C.I.F.: G-28824043

17.2.b) Destino de Rentas e ingresos

Ejercicio	Resultado contable	Ajustes Negativos (Ingresos poner en +)	Ajustes Positivos (Gastos poner en +)	Base de Calculo	Renta a destinar		Recursos destinados a fines (Gastos + Inversiones)	Aplicación de los recursos destinados en cumplimiento de sus fines					
					Importe	%		2015	2016	2017	2018	2019	Importe pendiente
2015	182.055,47	0,00	4.362.274,78	4.544.330,25	3.181.031,18	70,00%	5.552.032,03	5.552.032,03					0,00
2016	157.741,63	0,00	4.537.464,34	4.725.205,97	3.307.644,18	70,00%	5.738.554,55		5.738.554,55				0,00
2017	194.404,60	0,00	4.672.786,64	4.867.191,24	3.407.033,87	70,00%	5.776.783,62			5.776.783,62			0,00
2018	172.541,11	0,00	4.966.237,44	5.138.778,55	3.597.144,99	70,00%	5.896.603,36				5.896.603,36		0,00
2019	-283.068,13	0,00	5.546.055,81	5.262.987,68	3.684.091,38	70,00%	6.786.426,51					6.786.426,51	0,00
	423.674,68	**0,00**	**24.084.819,01**	**24.538.493,69**	**17.176.945,58**		**29.750.400,06**	**5.552.032,03**	**5.738.554,55**	**5.776.783,62**	**5.896.603,36**	**6.786.426,51**	**0,00**

	Importes Ejercicio Anterior		
1. Gastos en cumplimiento de fines*	4.775.036,28		
	Fondos propios	**Subvenciones, donaciones y legados**	**Deuda**
2. Inversiones en cumplimiento de fines (2.1 +2.2)	61.238,59	109.651,91	950.676,48
2.1. Realizadas en el ejercicio	61.238,59	0,00	0,00
2.2. Procedentes de ejercicios anteriores	0,00	109.651,91	950.676,48
a) Deudas canceladas en el ejercicio incurridas en ejercicios anteriores			950.676,48
b) Imputación de subvenciones, donaciones y legados de capital procedentes de ejercicios anteriores		109.651,91	
TOTAL (1 + 2)	5.896.603,36		

	Importes Ejercicio Actual		
1. Gastos en cumplimiento de fines	5.343.750,74		
	Fondos propios	**Subvenciones, donaciones y legados**	**Deuda**
2. Inversiones en cumplimiento de fines (2.1 +2.2)	75.237,57	77.529,51	1.289.908,69
2.1. Realizadas en el ejercicio	75.237,57	0,00	0,00
2.2. Procedentes de ejercicios anteriores	0,00	77.529,51	1.289.908,69
a) Deudas canceladas en el ejercicio incurridas en ejercicios anteriores			1.289.908,69

Apadis AVDA. ARAGON, 14 28701 S. S. REYES

b) Imputación de subvenciones, donaciones y legados de capital procedentes de ejercicios anteriores		77.529,51	
TOTAL (1 + 2)		6.786.426,51	

Apadis
AVDA. ARAGÓN, 14
28701 S. S. REYES
C.I.F.: G-28824043

18. Operaciones con partes vinculadas

A efectos de facilitar la información suficiente para comprender las operaciones con partes vinculadas que se han efectuado, en el siguiente listado, se identifican las personas o empresas con las que se han realizado este tipo de operaciones, expresando la naturaleza de la relación con cada parte implicada:

NIF	Nombre o Razón social	Naturaleza de la vinculación
B80988892	CEE APADIS	Entidad dependiente

	Ejercicio Actual		Ejercicio Anterior	
	Saldos deudores	Saldos acreedores	Saldos deudores	Saldos acreedores
CEE Apadis				
Acreedores	-241,87	0,00	0,00	0,00
Créditos a empresas	18.736,50	0,00	53.080,12	0,00
Total	**18.494,63**	**0,00**	**53.080,12**	**0,00**

	Ejercicio Actual		Ejercicio Anterior	
	Gastos	Ingresos	Gastos	Ingresos
CEE Apadis				
Prestaciones Servicios	207.692,50	0,00	251.679,95	0,00
Total	**207.692,50**	**0,00**	**251.679,95**	**0,00**

19. Cambios en el órgano de gobierno, dirección y representación

En el presente ejercicio NO han tenido lugar cambios en la Junta directiva.

20. Hechos posteriores al cierre

Hasta la fecha de formulación de las presentes cuentas anuales, no se han producido hechos posteriores que hayan puesto de manifiesto circunstancias que ya existían en la fecha de cierre del ejercicio y que no hayan supuesto la inclusión de un ajuste en las cifras contenidas en las cuentas anuales.

No obstante debido a los resultados negativos de este ejercicio, producidos por la aplicación del nuevo convenio colectivo del sector, nos hemos puesto como objetivo tomar medidas para reducir de forma no traumática los costes de personal, adaptando el número de personas contratadas al ratio exigido por la Administración Publica, así como solicitar a la misma que adecue los contratos firmados según los incrementos de costes salariales.

Así mismo queremos poner de manifiesto que con motivo de la expansión del COVID-19 y la declaración del Estado de Alarma en España con consecuencias económicas difíciles de valorar a la fecha de formulación de las Cuentas Anuales, queremos poner de manifiesto que la Dirección de APADIS es consciente de los efectos negativos que esta circunstancia puede tener en la marcha de la Asociación, pero se muestra convencida de que serán menores que en otros sectores de actividad y que el esfuerzo y tesón que nos caracteriza nos permitirá recuperarnos en el momento en el que remitan los efectos de la pandemia y se recupere el ritmo de la actividad normal del país. No obstante somos conscientes de que necesitamos la ayuda del Gobierno local mediante fondos de contingencia o programas de refuerzo para poder sufragar los costes extraordinarios que esta pandemia nos ha obligado a acometer y no poner en peligro la continuidad de nuestra entidad perteneciente a uno de los sectores más vulnerables de la sociedad.

Apadis
AVDA. ARAGÓN, 14
28701 S. S. REYES
C.I.F.: G-28824043

21. Otra información

a) El detalle de los conceptos retributivos al personal de alta dirección, se muestran en las siguientes tablas:

	Ejercicio Actual	Ejercicio Anterior
1. Sueldos, dietas y otras remuneraciones	67.226,49	57.919,80

Los miembros de la Junta Directiva no han percibido por sus funciones retribución alguna.

b) Número medio de personas empleadas en el curso del ejercicio, expresado por categorías:

	Ejercicio Anterior		
	Hombres	Mujeres	Total
Altos directivos	1	0	1
Resto de personal directivo	2	6	8
Técnicos y profesionales científicos e intelectuales y de apoyo	22	57	79
Empleados de tipo administrativo	1	2	3
Trabajadores no cualificados	6	41	47
Total empleo medio	**32**	**106**	**138**

Número medio de personas empleadas en el curso del ejercicio, por categorías	Ejercicio Actual		
	Hombres	Mujeres	Total
Altos directivos	1	0	1
Resto de personal directivo	3	7	10
Técnicos y profesionales científicos e intelectuales y de apoyo	24	62	86
Empleados de tipo administrativo	1	2	3
Trabajadores no cualificados	6	42	48
Total empleo medio	**35**	**113**	**148**

c) Honorarios del auditor en el ejercicio

	Ejercicio Actual	Ejercicio Anterior
Honorarios cargados por auditoría de cuentas	5.904,61	5.826,78
Total	5.904,61	5.826,78

d) No existen acuerdos de la asociación que no figuren en el balance, ni sobre los que no se haya incorporado información en otro apartado de la memoria.

e) Información anual del grado de cumplimiento del Código de Conducta de las entidades sin fines lucrativos para la realización de las inversiones financieras temporales, según la legislación que le resulte aplicable.

La asociación considera que está cumpliendo el código de conducta para la realización de inversiones financieras temporales recogido en el "Acuerdo de 20 de noviembre de 2003 del Consejo de la Comisión Nacional del Mercado de Valores".

Apadis
AVDA. ARAGÓN, 14
28701 S. S. REYES
G-28824043

22. Información sobre los aplazamientos de pago efectuados a proveedores. Disposición adicional tercera. "Deber de información" de la Ley 15/2010, de 5 de julio.

	Ejercicio Actual	Ejercicio Anterior
	Días	Días
Periodo medio de pago a proveedores	28,60	56,09
Ratio de operaciones pagadas	31,81	64,42
Ratio de operaciones pendientes de pago	2,67	3,05
	Importe	Importe
Total pagos realizados	1.558.604,29	1.271.038,97
Total pagos pendientes	192.978,47	199.717,59

23. Información sobre derechos de emisión de gases de efecto invernadero, GEI

La asociación no tiene asignados derechos de emisión de gases de efecto invernadero.

La asociación no interviene en ningún contrato de futuro relativo a derechos de emisión de gases de efecto invernadero en los mercados del carbono.

La asociación no forma parte de ninguna agrupación de instalaciones.

24. Estado de Flujos de Efectivo

	NOTAS	2019	2018
A) FLUJOS DE EFECTIVO DE LAS ACTIVIDADES DE EXPLOTACION			
1. Resultado del ejercicio antes de impuestos		**-283.068,13**	**172.541,11**
2. Ajustes al resultado		**215.933,64**	**202.387,23**
a) Amortización del inmovilizado (+)		202.305,07	191.201,06
c) Variación de provisiones (+/-)		77.873,44	0,00
d) Imputación de subvenciones (-)		-140.614,22	-112.803,67
e) Resultados por bajas y enajenaciones del inmovilizado (+/-)		49.307,56	77.222,13
h) Gastos financieros (+)		40.802,08	34.707,32
k) Otros ingresos y gastos (-/+)		-13.740,29	12.060,39
3. Cambios en el capital corriente		**-193.658,77**	**81.864,08**
b) Deudores y otras cuentas a cobrar (+/-)		-257.502,77	169.303,69
c) Otros activos corrientes (+/-)		1.767,36	-511,57
d) Acreedores y otras cuentas a pagar (+/-)		62.076,64	-86.928,04
4. Otros flujos de efectivo de las actividades de explotación		**-40.802,63**	**-34.707,32**
a) Pagos de intereses (-)		-40.802,63	-34.707,32
5. Flujos de efectivo de las actividades de explotación (+/-1+/-2+/-3+/-4)		**-301.595,89**	**422.085,10**
B) FLUJOS DE EFECTIVO DE LAS ACTIVIDADES DE INVERSION		0,00	0,00
6. Pagos por inversiones (-)		**-347.001,59**	**-130.253,26**
c) Inmovilizado material		-343.592,78	-130.253,26
e) Otros activos financieros		-3.408,81	0,00
7. Cobros por desinversiones (+)		**0,00**	**0,00**
8. Flujos de efectivo de las actividades de inversión (7-6)		**-347.001,59**	**-130.253,26**
C) FLUJOS DE EFECTIVO DE LAS ACTIVIDADES DE FINANCIACION		0,00	0,00
9. Cobros y pagos por instrumentos de patrimonio		**283.068,13**	**163.766,87**
e) Subvenciones, donaciones y legados recibidos (+)		283.068,13	163.766,87
10. Cobros y pagos por instrumentos de pasivo financiero		**-114.437,17**	**124.659,79**

Apadis
AVDA. ARAGÓN, 14
28701 S. S. REYES
C.I.F.: G-28824043

a) Emisión		--------- / ------- --	--------- / ------- --
2. Deudas con entidades de crédito (+)		1.221.610,98	912.685,36
b) Devolución y amortización de		--------- / ------- --	--------- / ------- --
2. Deudas con entidades de crédito (-)		-1.329.268,86	-718.503,28
4. Otras deudas (-)		-6.779,29	-69.522,29
11. Pagos por dividendos y remuneraciones de otros instrumentos de patrimonio		**0,00**	**0,00**
12. Flujos de efectivo de las actividades de financiación +/-9+/-10-11)		**168.630,96**	**288.426,66**
D) Efecto de las variaciones del tipo de cambio		**0,00**	**0,00**
E) AUMENTO / DISMINUCION NETA DEL EFECTIVO O EQUIVALENTES (+/-5+/-8+/-12-D)		**-479.966,52**	**580.258,50**
Efectivo o equivalentes al comienzo del ejercicio		773.382,81	193.124,31
Efectivo o equivalentes al final del ejercicio		293.416,29	773.382,81

25. Firmas

En San Sebastián de los Reyes a 29 de abril de 2020, quedan formuladas las Cuentas Anuales, dando su conformidad mediante firma:

Don/Doña. FRANCISCO MOLINA ALIQUE
Dni: 51366913R
Calidad de: PRESIDENTE

Don/Doña. JUAN MANUEL SANTOS MUÑOZ
Dni: 50361753Q
Calidad de: VICEPRESIDENTE

Don/Doña. ANDRES LAPUENTE PINILLA
Dni: 5228958T
Calidad de: SECRETARIO

Don/Doña. JESUS MARTIN MARTÍN
Dni: 50667148B
Calidad de: TESORERO

Don/Doña. MANUEL VILLORIA CUESTA
Dni: 03407543R
Calidad: VOCAL

Don/Doña. EUGENIO HERRAEZ RODRIGUEZ
Dni: 51970738F
Calidad de: VOCAL

Apadis
AVDA. ARAGÓN, 14
28701 S. S. REYES
C.I.F.: G-28824043

ANEXO 1

MEMORIA DE ACTIVIDADES

MEMORIA DE ACTIVIDADES

Ejercicio

2019

1. DATOS DE LA ENTIDAD

A. Identificación de la entidad

Denominación

ASOCIACION DE PADRES DE PERSONAS CON DISCAPACIDAD DE SAN SEBASTIAN DE LOS REYES - APADIS

Régimen Jurídico

49/2002, DE 23 DE DICIEMBRE, DE REGIMEN FISCAL DE LAS ENTIDADES SIN FINES LUCRATIVOS Y DE LOS INCENTIVOS FISCALES AL MECENAZGO.

Registro de Asociaciones

COMUNIDAD DE MADRID

Número de Inscripción en el Registro correspondiente	Fecha de Inscripción	CIF
4521	26/04/1981	G28824043

B. Domicilio de la entidad

Calle/Plaza	Número	Código Postal
AVDA.ARAGON	14	28701

Localidad / Municipio	Provincia	Teléfono
SAN SEBASTIAN DE LOS REYES	MADRID	916544207

Dirección de Correo Electrónico	Fax:
administracion@apadis.es	916512944

Apadis
AVDA. ARAGÓN, 14
28701 S. S. REYES
C.I.F.: G28824043

2. FINES ESTATUTARIOS

Son fines de la Asociación: La rehabilitación de las personas con discapacidad, la agrupación de las familias de estos afectados y de toda persona amiga o tutora de los mismos; el fomento de su estimulación temprana, educación, formación ocupacional, habilidades adaptativas, enseñanza, rehabilitación y adaptación socio- laboral, en los diferentes grados en que sea posible efectuarlas de acuerdo a su capacidad; la creación de los Centros e institutos de carácter pedagógico, profesional, científico, asistencial, residencial y laboral, organizados para contribuir a la mejora de la autonomía personal y la inserción socio-laboral y la rehabilitación y cualquier otra actividad cultural, económica, social y científica que directa o indirectamente se relacione con los principios de la Entidad.

3. NÚMERO DE SOCIOS

Número de personas físicas asociadas	Número de personas jurídicas asociadas	Número total de socios
0	0	498

Naturaleza de las personas jurídicas asociadas

4. ACTIVIDADES DESARROLLADAS, RESULTADOS Y BENEFICIARIOS

A. Identificación de la actividad

Denominación de la actividad

CENTRO DE ATENCION TEMPRANA

Servicios comprendidos en la actividad

Se realizan tratamientos especializados de: Fisioterapia, Estimulación, Logopedia, Psicomotricidad, Psicoterapia, Apoyo Psicológico y Atención Social.

Breve descripción de la actividad

El Centro de Atención Temprana está formado por un equipo multidisciplinar que ofrece Tratamientos y Servicios especializados a los usuarios de 0 a 6 años y sus familias. Nuestra finalidad es poder proporcionar una atención individualizada, mediante actuaciones planificadas, con carácter preventivo, global e interdisciplinar, dando respuesta a las necesidades, permanentes o transitorias, originadas por alteraciones en el desarrollo o por discapacidad en la primera infancia.

APADIS cuenta con 100 Plazas de Tratamiento (6 nuevas en 2019) y 8 Plazas de Apoyo y Seguimiento contratadas con la Consejería de Políticas Sociales, Familia, Igualdad y Natalidad de la Comunidad de Madrid. Para optar a estas plazas es necesaria una valoración en el Centro Regional de Coordinación y Valoración Infantil (CRECOVI)

B. Recursos humanos asignados a la actividad

Tipo de personal	Número
Personal asalariado	13
Personal con contrato de servicios	
Personal voluntario	6

Apadis
AVDA. ARAGÓN, 14
28700 S. S. REYES
C.I.F.: G-28824043

C. Coste y financiación de la actividad

COSTE	IMPORTE
Gastos por ayudas y otros	**0,00**
a. Ayudas monetarias	0,00
b. Ayudas no monetarias	0,00
c. Gastos por colaboraciones y del órgano de gobierno	0,00
Aprovisionamientos	**35.074,24**
a. Compras de bienes destinados a la actividad	0,00
b. Compras de materias primas	10.145,00
c. Compras de otros aprovisionamientos	0,00
d. Trabajos realizados por otras entidades	24.929,24
e. Perdidas por deterioro	0,00
Gastos de personal	**396.320,09**
Otros gastos de la actividad	**49.753,50**
a. Arrendamientos y cánones	0,00
b. Reparaciones y conservación	13.689,52
c. Servicios de profesionales independientes	7.301,20
d. Transportes	0,00
e. Primas de seguros	2.275,73
f. Servicios bancarios	1.886,57
g. Publicidad, propaganda y relaciones públicas	0,00
h. Suministros	9.949,51
i. Tributos	1.503,06
j. Perdidas por créditos incobrables derivados de la actividad	0,00
k. Otras pérdidas de gestión corriente	13.147,91
Amortización de inmovilizado	**10.700,62**

Aparis
AVDA. ARAGÓN, 14
28701 S. S. REYES
C.I.F. [illegible]043

Gastos financieros	**3.728,60**
Diferencias de cambio	**0,00**
Adquisición de inmovilizado	**37.436,88**
COSTE TOTAL DE LA ACTIVIDAD	**533.013,93**

FINANCIACIÓN	**IMPORTE**
Cuotas de asociados	**1.400,42**
Prestaciones de servicios de la actividad (incluido cuotas de usuarios)	**13.799,09**
Ingresos ordinarios de la actividad mercantil	**0,00**
Rentas y otros ingresos derivados del patrimonio	**0,00**
Ingresos con origen en la Administración Pública	**421.270,83**
a. Contratos con el sector público	419.748,00
b. Subvenciones	1.522,83
c. Conciertos	0,00
Otros ingresos del sector privado	**39.536,04**
a. Subvenciones	0,00
b. Donaciones y legados	22.275,86
c. Otros	17.500,18
FINANCIACIÓN TOTAL DE LA ACTIVIDAD	**476.246,38**

D. Beneficiarios/as de la actividad

Número total de beneficiarios/as:

133

Clases de beneficiarios/as:

Niños de 0 a 6 años con discapacidad intelectual, física o sensorial y sus familias

Apadis
AVDA. ARAGÓN, 14
28701 S.S. REYES
C.I.F.: G-28824043

Requisitos exigidos para ostentar la condición de beneficiario/a:

.Para optar a estas plazas se necesita una valoración en el Centro Regional de Coordinación y Valoración Infantil – CRECOVI- . y además

Se puede dar una o varias de las siguientes situaciones para ser beneficiarios:

- Ser socio
- Tener asignada una plaza pública
- Abonar la atención recibida

Grado de atención que reciben los beneficiarios/as:

Atención individualizada, mediante actuaciones planificadas, con carácter preventivo, global e interdisciplinar, dando respuesta a las necesidades, permanentes o transitorias, originadas por alteraciones en el desarrollo o por discapacidad en la primera infancia.

E. Resultados obtenidos y grado de cumplimiento

Resultados obtenidos con la realización de la actividad:

En el Centro de Atención Temprana seguimos orientados hacia un **Modelo de intervención Centrado en la Familia**, estando siempre presente en la planificación de los objetivos de Intervención.
Se han realizado 183 coordinaciones externas con colegios, centros de tratamiento privado y organismos públicos. Estas coordinaciones son necesarias para ofrecer una atención completa a todos los niños y niñas.
La formación de este año ha ido encaminada a favorecer la autorregulación emocional, con el curso "educación consciente y sin violencia".
Seguimos apostando por la Prevención y la detección de casos de abuso a personas con discapacidad intelectual a través del programa PREDEA
El índice de satisfacción familiar sigue siendo elevado 95%
Se han realizado 283 consultas familiares a través de la Trabajadora social
Compartimos sonrisas en nuestra tradicional fiesta de Navidad con los niños y niñas, sus familias y los animadores Jessica y Guillermo.
Gracias a la donación de la Fundación Inocente-Inocente estrenamos sala de Integración Sensorial, donde intentamos favorecer un proceso neurológico que integre todas las sensaciones que experimentan los niños y niñas tanto de su propio cuerpo como del exterior (gusto, vista, oído, tacto, olfato, movimiento, gravedad y posición en el espacio), así podemos paliar las dificultades sensoriales que muchos de ellos presentan.
Como en años anteriores la empresa SIGNE nos ha donado dinero para comprar material educativo y mobiliario adecuado.
En noviembre participamos en la Gala de Buenas Prácticas de APADIS, con uno de nuestros niños, Sebastián, que quedó finalista en la categoría Micro: Se hace camino al andar.
Con ayuda de sus terapeutas aprendió a caminar más tranquilo por la calle y ahora puede disfrutar de sus paseos al lado de su madre, sin correr peligros.

Grado o nivel de cumplimiento de los fines estatutarios:

Las actividades del Centro de Atención Temprana cumple en su totalidad los fines estatutarios

Apadis
AVDA. ARAGÓN, 14
28[illegible] S. S. REYES
C.I.F. [illegible]043

4. ACTIVIDADES DESARROLLADAS, RESULTADOS Y BENEFICIARIOS

F. Identificación de la actividad

Denominación de la actividad

SERVICIO DE TRATAMIENTOS Y ACTIVIDADES

Servicios comprendidos en la actividad

* **Tratamientos** son: Fisioterapia, Terapia Ocupacional / integración sensorial , Psicoterapia , Logopedia , Estimulación, Psicomotricidad ,Grupo de Tracción a la vida Adulta ,Grupo de Entrenamiento Cognitivo ,Taller de Juego y Comunicación infantil ,Taller de Afectividad y Sexualidad, Grupo de Madres y Padres ,Grupo de TEA infantil , Grupo de TDAH ,Grupo de Apoyo Escolar. ***Actividades** Grupo de Baile ,Grupo de Danza Latina ,Canto y Voz ,Percusión, Dj's , Informática ,Danza Moderna , Taller de Cocina

Breve descripción de la actividad

El Centro de Tratamientos y Actividades APADIS proporciona atención especializada y continua a niños, niñas y jóvenes en sus tres etapas de recorrido escolar. Promueve acciones que estimulen el desarrollo personal, la autonomía y la integración social a través de sesiones de Tratamientos especializados y/o actividades colectivas. Los profesionales atienden tanto a la persona de forma individual como a todas las familias que requieran atención.

G. Recursos humanos asignados a la actividad

Tipo de personal	Número
Personal asalariado	11
Personal con contrato de servicios	
Personal voluntario	98

H. Coste y financiación de la actividad

COSTE	IMPORTE
Gastos por ayudas y otros	**0.00**
a. Ayudas monetarias	0,00
b. Ayudas no monetarias	0,00
c. Gastos por colaboraciones y del órgano de gobierno	0,00

Aparlis
AVDA. ARAGÓN, 14
28701 S.S. REYES
C.I.F.: G[illegible]43

Aprovisionamientos	**2.566,22**
a. Compras de bienes destinados a la actividad	0,00
b. Compras de materias primas	1.217,71
c. Compras de otros aprovisionamientos	0
d. Trabajos realizados por otras entidades	1.348,51
e. Perdidas por deterioro	0,00
Gastos de personal	**144.681,91**
Otros gastos de la actividad	**6.758,16**
a. Arrendamientos y cánones	0,00
b. Reparaciones y conservación	0,00
c. Servicios de profesionales independientes	1.634,26
d. Transportes	0,00
e. Primas de seguros	0,00
f. Servicios bancarios	205.43
g. Publicidad, propaganda y relaciones públicas	0,00
h. Suministros	0,00
i. Tributos	0,00
j. Perdidas por créditos incobrables derivados de la actividad	0,00
k. Otras pérdidas de gestión corriente	4.918,47
Amortización de inmovilizado	0,00
Gastos financieros	0,00
Diferencias de cambio	0,00
Adquisición de inmovilizado	0,00
COSTE TOTAL DE LA ACTIVIDAD	**154.006,29**

FINANCIACIÓN	IMPORTE

Apadis
AVDA. ARAGÓN, 14
28700 SAN SEBASTIÁN DE LOS REYES
C.I.F.: G-28824043

Cuotas de asociados	**1.397,23**
Prestaciones de servicios de la actividad (incluido cuotas de usuarios)	**139.795,92**
Ingresos ordinarios de la actividad mercantil	**0,00**
Rentas y otros ingresos derivados del patrimonio	**0,00**
Ingresos con origen en la Administración Pública	**7.158,78**
a. Contratos con el sector público	0,00
b. Subvenciones	7.158,78
c. Conciertos	0,00
Otros ingresos del sector privado	**7.242,11**
a. Subvenciones	0,00
b. Donaciones y legados	535,98
c. Otros	6.593,13
FINANCIACIÓN TOTAL DE LA ACTIVIDAD	**155.481,04**

I. Beneficiarios/as de la actividad

Número total de beneficiarios/as:

225

Clases de beneficiarios/as:

niños, niñas y jóvenes con discapacidad intelectual, física o sensorial en sus tres etapas de recorrido escolar y a sus familias

Requisitos exigidos para ostentar la condición de beneficiario/a:

Se puede dar una o varias de las siguientes situaciones para ser beneficiarios:

- o Ser socio
- o Tener asignada una plaza pública
- o Abonar la atención recibida

Grado de atención que reciben los beneficiarios/as:

Sesiones de Tratamientos especializados y/o actividades colectivas. Los profesionales atienden tanto a la persona de forma individual como a todas las familias que requieran atención.

Apadis
AVDA. ARAGÓN, 14
28700 S. S. REYES
C.I.F.: G-28824043

J. Resultados obtenidos y grado de cumplimiento

Resultados obtenidos con la realización de la actividad:

Las acciones más destacadas del año 2019 han sido, entre otras:

Creación de talleres para Madres y Padres : Este año hemos querido fomentar más el trabajo con las familias y por ello llevamos a cabo en los meses de mayo, junio y noviembre, donde se abordaron temas como la disciplina positiva, pautas para el comportamiento de nuestros hijos e hijas y técnicas para reducir el estrés de los padres y madres.

Las sesiones han sido impartidas por las 2 psicólogas del servicio y una madre del servicio

Grado o nivel de cumplimiento de los fines estatutarios:

Las actividades del Servicio de Tratamiento y Actividades cumple en su totalidad los fines estatutarios

4. ACTIVIDADES DESARROLLADAS, RESULTADOS Y BENEFICIARIOS

Identificación de la actividad

Denominación de la actividad

CENTRO OCUPACIONAL – COFOIL APADIS

Servicios comprendidos en la actividad

Entre los servicios que presta Centro Ocupacional se encuentran:

1. ÁREA OCUPACIONAL

- 2 Talleres de Manipulado.
- 1 Taller de Desarrollo de la Autonomía.
- 1 Taller de Manualidades.

2. ÁREA APOYO PERSONAL Y SOCIAL

- Atención y apoyo psicológico y social: cada persona con discapacidad intelectual junto con un equipo de apoyo realizan un Plan Individual de Atención con sus propios objetivos.

- Habilitación para la Vida Diaria: programas de AVDs, Braille, Autogestores, Cognitiva, Vida Saludable, Habilidades Sociales, Psicomotricidad, Ed. Física, Movilidad,...

Actividades deportivas: golf, Fútbol, Natación e Hípica.

- Actividades complementarias: Teatro, Fisioterapia, Salidas culturales y lúdicas,...

3. ÁREA DE INSERCIÓN LABORAL

El objetivo general del área es que las personas con discapacidad intelectual de CO, con capacidad para integrarse en el mundo laboral, encuentren trabajo remunerado acorde con sus necesidades y características personales y familiares.

Las actividades que se realizan son: F.O.L. (Formación y Orientación Laboral), búsqueda de empleo, autonomía, prácticas laborales, prevención de riesgos, autogestores, ...

4. SERVICIOS COMPLEMENTARIOS

- Ruta.

Apadis
AVDA. ARAGÓN, 14
28701 S. S. REYES
C.I.F. G-28824043

- Comedor

Breve descripción de la actividad

Centro ocupacional, de formación, oportunidades e inserción laboral, es un recurso abierto a la comunidad, en el que proporcionamos a la persona una atención especializada, mediante un programa individualizado, que recoge actividades de desarrollo personal, capacitación laboral, apoyos y oportunidades y que contribuye a conseguir resultados significativos de participación sociolaboral y en la mejora de su calidad de vida.

K. Recursos humanos asignados a la actividad

Tipo de personal	Número
Personal asalariado	21
Personal con contrato de servicios	
Personal voluntario	19

L. Coste y financiación de la actividad

COSTE	IMPORTE
Gastos por ayudas y otros	**11.150,00**
a. Ayudas monetarias	11.150,00
b. Ayudas no monetarias	0
c. Gastos por colaboraciones y del órgano de gobierno	0
Aprovisionamientos	**143.006,58**
a. Compras de bienes destinados a la actividad	0,00
b. Compras de materias primas	31.546,55
c. Compras de otros aprovisionamientos	0,00
d. Trabajos realizados por otras entidades	111.460,03
e. Perdidas por deterioro	0,00
Gastos de personal	**643.722,20**
Otros gastos de la actividad	**163.623,55**
a. Arrendamientos y cánones	4.098,71
b. Reparaciones y conservación	63.460,20
c. Servicios de profesionales independientes	16.079,99

Apadis
AVDA. ARAGÓN, 14
28701 S.S. REYES
C.I.F.: G-28824043

d. Transportes	0,00
e. Primas de seguros	11.263,67
f. Servicios bancarios	4.148,88
g. Publicidad, propaganda y relaciones públicas	0,00
h. Suministros	21.857,07
i. Tributos	3.494,28
j. Perdidas por créditos incobrables derivados de la actividad	0
k. Otras pérdidas de gestión corriente	39.220,75
Amortización de inmovilizado	**40.735,74**
Gastos financieros	**11.907,99**
Diferencias de cambio	**0,00**
Adquisición de inmovilizado	**52.484,21**
COSTE TOTAL DE LA ACTIVIDAD	**1.066.630,27**

FINANCIACIÓN	IMPORTE
Cuotas de asociados	**6.050,08**
Prestaciones de servicios de la actividad (incluido cuotas de usuarios)	**73.824,74**
Ingresos ordinarios de la actividad mercantil	**0,00**
Rentas y otros ingresos derivados del patrimonio	**0,00**
Ingresos con origen en la Administración Pública	**881.575,16**
a. Contratos con el sector público	863.811,08
b. Subvenciones	17.764,08
c. Conciertos	000
Otros ingresos del sector privado	**56.751,62**
a. Subvenciones	0,00
b. Donaciones y legados	16.225,81

Apadis
AVDA. ARAGÓN, 14
2 [illegible] S. REYES
[illegible] G-28824043

c. Otros	40.525,81
FINANCIACIÓN TOTAL DE LA ACTIVIDAD	**1.018.201,60**

M. Beneficiarios/as de la actividad

Número total de beneficiarios/as:

132

Clases de beneficiarios/as:

Personas adultas con discapacidad intelectual,

Requisitos exigidos para ostentar la condición de beneficiario/a:

Se puede dar una o varias de las siguientes situaciones para ser beneficiarios:

- o Ser socio
- o Tener asignada una plaza pública
- o Abonar la atención recibida

Grado de atención que reciben los beneficiarios/as:

Estancia diurna destinada a proporcionar la habilitación profesional, el desarrollo personal y social, a fin de conseguir el máximo desarrollo de sus capacidades personales, laborales y posibilidades de integración social.

N. Resultados obtenidos y grado de cumplimiento

Resultados obtenidos con la realización de la actividad:

En el año 2019 hemos llevado a cabo los siguientes programas:

54 Acciones de Colaboración
Acciones de Colaboración (jornadas sensibilización, colegios, institutos, centros formativos, universidad de Alcalá de Henares, empresas, jornadas asociativas, club deportivo Algeteño, otras asociaciones, RSE, Adolfo Marsillach, Atresmedia,...).

53 salidas a la comunidad; 42 elegidas por las personas, 24 usaron transporte público.

Más de 150 oportunidades de apoyo activo: 18 profesionales formados en apoyo activo, 2 familias formados en apoyo activo.

11 Mercadillos solidarios: 179 pedidos. 4 nuevas actividades en talleres ocupacionales (velas, encuadernación...)

Grado o nivel de cumplimiento de los fines estatutarios:

Centro Ocupacional cumple en su totalidad los fines estatutarios

Aparis
AVDA. ARAGÓN, 14
28701 S. S. REYES
C. F.: G-[illegible]

5. ACTIVIDADES DESARROLLADAS, RESULTADOS Y BENEFICIARIOS

O. Identificación de la actividad

Denominación de la actividad

CENTRO DE DIA

Servicios comprendidos en la actividad

- Atención y apoyo especializado: • Atención y apoyo psicológico • Atención y apoyo fisioterapéutico • Atención y apoyo social • Atención médica y de enfermería - Atención y apoyo a la persona: • Bienestar emocional • Relaciones interpersonales • Bienestar material • Desarrollo personal • Bienestar físico • Autodeterminación • Derechos - Manutención - Transporte ruta

Breve descripción de la actividad

El servicio de Centro de Día, destinado a atención diurna, constituye un servicio de apoyo dirigido a aquellas personas adultas con discapacidad intelectual que precisan grandes necesidades de apoyo para llevar a cabo una vida normalizada.

P. Recursos humanos asignados a la actividad

Tipo de personal	Número
Personal asalariado	15
Personal con contrato de servicios	
Personal voluntario	7

Apadis
AVDA. ARAGÓN, 14
28700 S. S. REYES
C.I.F. G-28824043

Q. Coste y financiación de la actividad

COSTE	IMPORTE
Gastos por ayudas y otros	**0,00**
a. Ayudas monetarias	0,00
b. Ayudas no monetarias	0,00
c. Gastos por colaboraciones y del órgano de gobierno	0
Aprovisionamientos	**60.409,38**
d. Compras de bienes destinados a la actividad	0,00
e. Compras de materias primas	5.611,59
f. Compras de otros aprovisionamientos	0,00
g. Trabajos realizados por otras entidades	54.797,79
h. Perdidas por deterioro	0,00
Gastos de personal	**307.518,40**
Otros gastos de la actividad	**75.285,78**
a. Arrendamientos y cánones	3.029,40
b. Reparaciones y conservación	30.496,41
c. Servicios de profesionales independientes	3.736,87
d. Transportes	0,00
e. Primas de seguros	4.095,15
f. Servicios bancarios	939,26
g. Publicidad, propaganda y relaciones públicas	0,00
h. Suministros	16.155,09
i. Tributos	2.109,59
j. Perdidas por créditos incobrables derivados de la actividad	0,00
k. Otras pérdidas de gestión corriente	14.724,01

Abadis
AVDA. ARAGÓN, 14
28701 S. REYES
C.I.F. G-28824043

Amortización de inmovilizado	**31.499,94**
Gastos financieros	**5.033,95**
Diferencias de cambio	**0,00**
Adquisición de inmovilizado	**41.424,44**
COSTE TOTAL DE LA ACTIVIDAD	**521.171,89**

FINANCIACIÓN	**IMPORTE**
Cuotas de asociados	**1.363,98**
Prestaciones de servicios de la actividad (incluido cuotas de usuarios)	**41.755,06**
Ingresos ordinarios de la actividad mercantil	**0,00**
Rentas y otros ingresos derivados del patrimonio	**0,00**
Ingresos con origen en la Administración Pública	**422.366,84**
a. Contratos con el sector público	416.777,72
b. Subvenciones	5.589,12
c. Conciertos	0,00
Otros ingresos del sector privado	**21.466,50**
a. Subvenciones	0,00
b. Donaciones y legados	8.110,33
c. Otros	13.356,17
FINANCIACIÓN TOTAL DE LA ACTIVIDAD	**486.952,38**

R. Beneficiarios/as de la actividad

Número total de beneficiarios/as:

30

Clases de beneficiarios/as:

Personas adultas con discapacidad intelectual que precisan grandes necesidades de apoyo para llevar a cabo una vida normalizada.

Requisitos exigidos para ostentar la condición de beneficiario/a:

Se puede dar una o varias de las siguientes situaciones para ser beneficiarios:

o Ser socio

Apadis
AVDA. ARAGÓN, 14
2870 S.S. REYES
C.I.F.: G-28824043

o	Tener asignada una plaza pública
o	Abonar la atención recibida

Grado de atención que reciben los beneficiarios/as:

El servicio de Centro de Día, destinado a atención diurna

S. Resultados obtenidos y grado de cumplimiento

Resultados obtenidos con la realización de la actividad:

A lo largo del año 2019 lo más destacado ha sido la creación de nuevas oportunidades:

"Nueva recepción en Centro de Día". Como nos gusta ser personas ocupadas y en el servicio siempre hay mucho ajetreo, este año hemos creado una recepción para poder atender a las familias y compañeros/as y así poder ampliar nuestras relaciones.

"Creación de un nuevo espacio de comedor en Centro de Día". Donde disponemos de un espacio más amplio y tranquilo, adaptado a nuestros tiempos, participando en la elección de la vajilla, poner la mesa, encargándonos de ir a buscar la comida.....

"Fomentando la participación". Cada persona tenemos tareas asignadas que nos hacen sentimos útiles y con las que ayudamos a los demás: hay personas encargadas de hacer la asamblea, encargadas de poner la fecha en las diferentes salas, encargadas de la elección de zumo, recogidas de material, tareas administrativas....

"Personas de referencia". Hemos decidido quienes son las personas con las que nos sentimos más cercanas para que nos apoyen en dar voz a todas nuestras metas y sueños.

"Fiestas". Siempre estamos dispuestos a disfrutar de una buena fiesta, la que más nos gusta es Halloween y por eso este año creamos un pasaje del terror donde todos nos disfrazamos.

Este año también hemos participado en:

"Pilotaje de Empleo personalizado" de Plena Inclusión. Gracias a esta metodología empezamos a descubrir los talentos y las ganas de ocupación que tenemos en Centro de Día.

"**Pilotaje de Mi Carta de derechos**" de Plena Inclusión. Poniendo el foco en aquellos derechos que más se vulneran para realizar cambios y acciones que nos ayuden a sentirnos como ciudadanos de pleno derecho.

Grado o nivel de cumplimiento de los fines estatutarios:

Centro de Día cumple en su totalidad los fines estatutarios

Apadis
AVDA. ARAGÓN, 14
28700 S. S. REYES
C.I.F.: G-28624043

d. ACTIVIDADES DESARROLLADAS, RESULTADOS Y BENEFICIARIOS

T. Identificación de la actividad

Denominación de la actividad

RESIDENCIA PARA PERSONAS CON DISCAPACIDAD GRAVEMENTE AFECTADAS – RESCD APADIS

Servicios comprendidos en la actividad

- Atención y apoyo especializado:
• Atención y apoyo psicológico
• Atención y apoyo fisioterapéutico
• Atención y apoyo social
• Atención médica y de enfermería
- Atención y apoyo a la persona:
• Bienestar emocional
• Relaciones interpersonales
• Bienestar material
• Desarrollo personal
• Bienestar físico
• Autodeterminación
• Derechos
- Alojamiento y protección
- Manutención
- Gobernación y asistencia a la persona

Breve descripción de la actividad

Servicio destinado a proporcionar alojamiento, rehabilitación personal y social, cuidados personales y asistencia especializada; ya sea temporal o permanente a los usuarios, a fin de conseguir el máximo desarrollo de sus capacidades y posibilidades de integración social.

U. Recursos humanos asignados a la actividad

Tipo de personal	Número
Personal asalariado	34
Personal con contrato de servicios	
Personal voluntario	1

Apadis
AVDA. ARAGÓN, 14
28704 S.S. REYES
C.I.F. G-28824043

V. Coste y financiación de la actividad

COSTE	IMPORTE
Gastos por ayudas y otros	**0,00**
a. Ayudas monetarias	0,00
b. Ayudas no monetarias	0,00
c. Gastos por colaboraciones y del órgano de gobierno	0,00
Aprovisionamientos	**199.119,36**
a. Compras de bienes destinados a la actividad	0,00
b. Compras de materias primas	44.387,09
c. Compras de otros aprovisionamientos	0,00
d. Trabajos realizados por otras entidades	154.732,27
e. Perdidas por deterioro	0,00
Gastos de personal	**795.430,50**
Otros gastos de la actividad	**101.957,81**
a. Arrendamientos y cánones	3.742,31
b. Reparaciones y conservación	45.350,90
c. Servicios de profesionales independientes	5.391,27
d. Transportes	0,00
e. Primas de seguros	2.269,32
f. Servicios bancarios	1.362,19
g. Publicidad, propaganda y relaciones públicas	0,00
h. Suministros	19.956,37
i. Tributos	3.028,74
j. Perdidas por créditos incobrables derivados de la actividad	0,00
k. Otras pérdidas de gestión corriente	20.856,71

Apadis
AVDA. ARAGÓN, 14
28700 S. REYES
C.I.F.: G-28824043

Amortización de inmovilizado	**38.438,30**
Gastos financieros	**6.418,31**
Diferencias de cambio	**0,00**
Adquisición de inmovilizado	**65.190,98**
COSTE TOTAL DE LA ACTIVIDAD	**1.206.555,26**

FINANCIACIÓN	**IMPORTE**
Cuotas de asociados	**2.008,94**
Prestaciones de servicios de la actividad (incluido cuotas de usuarios)	**130.993,54**
Ingresos ordinarios de la actividad mercantil	**0,00**
Rentas y otros ingresos derivados del patrimonio	**0,00**
Ingresos con origen en la Administración Pública	**866.439,00**
a. Contratos con el sector público	851.602,94
b. Subvenciones	14.836,06
c. Conciertos	0,00
Otros ingresos del sector privado	**38.301,00**
a. Subvenciones	0,00
b. Donaciones y legados	19.853,17
c. Otros	18.447,83
FINANCIACIÓN TOTAL DE LA ACTIVIDAD	**1.039.122,48**

W. Beneficiarios/as de la actividad

Número total de beneficiarios/as:

30

Clases de beneficiarios/as:

Personas adultas con discapacidad intelectual que precisan grandes necesidades de apoyo para llevar a cabo una vida normalizada.

Requisitos exigidos para ostentar la condición de beneficiario/a:

Apadis
AVDA. ARAGON, 14
28709 S. REYES
C.I.F.: G-28824043

Se puede dar una o varias de las siguientes situaciones para ser beneficiarios:

- o Ser socio
- o Tener asignada una plaza pública
- o Abonar la atención recibida

Grado de atención que reciben los beneficiarios/as:

Servicio Residencial destinado a proporcionar alojamiento, rehabilitación personal y social, cuidados personales y asistencia especializada; ya sea temporal o permanente a los usuarios, a fin de conseguir el máximo desarrollo de sus capacidades y posibilidades de integración social.

X. Resultados obtenidos y grado de cumplimiento

Resultados obtenidos con la realización de la actividad:

A lo largo del año 2019 lo más destacado ha sido:

"**Proceso de Transformación**": desde el hogar amarillo hemos participado en los grupos de trasformación de viviendas de la entidad, generando una visión compartida de cómo queremos que sean nuestros hogares. Gracias a este grupo y a la formación de "Mil maneras de vivir" hemos iniciado algunos cambios que han posibilitado un cambio de mirada.

"Cumpliendo sueños": este año hemos realizado un cambio de proceso que ha posibilitado que se cumplan nuestros sueños y Sonia ha ido por primera vez a un concierto; Nuria e Isa han disfrutado de actividades con animales; Fernando, Alex y Carlos han ido a una discoteca; Elena leyó el día del libro en el Círculo de Bellas Artes con algún famoso; Loli, María, Pili y Nuria disfrutaron de un fin de semana de chicas,..... Y mil historias más que hacen que sigamos tejiendo sueños!!!!

"Queremos Participar": este año hemos seguido ampliando oportunidades de participación para que las personas se sientan partícipes de su propia vida. Por ese motivo cada persona es la encargada de ir a comprar, elegir y colocar sus productos de aseo personal de esta manera están adaptados a sus gustos, necesidades y preferencias.

"Grandes MasterChef": Nos encanta cocinar y preparan nuestras propias recetas, por ese motivo estamos encantados con nuestra nueva cocina que logramos gracias a la colaboración de SIGAUS y al premio 24 horas Ford. En ella elaboramos ricos bizcochos para el desayuno, todos los viernes preparamos nuestra cena y el día de fiesta con nuestras familias nosotros pusimos el toque con nuestras empanadas caseras !!!!

"Creando Arte": este año, como en otras ocasiones, hemos participado en la representación de "cuando las criaturas bailan" con la compañía Al- Firdaus en el centro de Arte Alcobendas. También hemos sido muy creativos a la hora de decorar nuestro hogar con nuestras propias manos.

"Desayunos y meriendas saludables". Ya el año pasado nos encargábamos nosotros de ir a comprar y elaborar lo que queríamos para el desayuno y la merienda. Este año hemos ido un poco más allá y hemos trabajado en la elección saludable de lo que comemos, porque, ¿A quién no le gusta estar bien y comer rico?

Grado o nivel de cumplimiento de los fines estatutarios:

RESCD cumple en su totalidad los fines estatutarios

Apadis
AVDA ARAGÓN, 14
28701 S. S. REYES
C.I.F. G-28824043

d. ACTIVIDADES DESARROLLADAS, RESULTADOS Y BENEFICIARIOS

Y. Identificación de la actividad

Denominación de la actividad

RESIDENCIA PARA PERSONAS CON DISCAPACIDAD Y GRAVES TRASTORNOS DE LA CONDUCTA – RESTC

Servicios comprendidos en la actividad

Las principales actividades que desarrollamos son:

- Huerto
- Hipoterapia
- Taller ocupacional
- Revista
- Deportes en la comunidad: piscina, futbol y baloncesto.
- Asamblea
- Autodeterminación y derechos
- Taller de autocontrol
- Cocina
- Ocio en comunidad
- Mejora de la autonomía y de las tareas de la vida diaria a través del Apoyo Activo

Breve descripción de la actividad

Servicio de atención de día y vivienda para personas con discapacidad intelectual y trastornos de conducta. Buscamos la mejora de la calidad de vida a través de un apoyo individual y la capacitación de las personas y sus familias, generando entornos preventivos.

Z. Recursos humanos asignados a la actividad

Tipo de personal	Número
Personal asalariado	37
Personal con contrato de servicios	1
Personal voluntario	0

AA. Coste y financiación de la actividad

COSTE	IMPORTE

Apadis
AVDA. ARAGÓN, 14
28XXX S. S. REYES
C.I.F. G-28824043

Gastos por ayudas y otros	**0,00**
a. Ayudas monetarias	0,00
b. Ayudas no monetarias	0,00
c. Gastos por colaboraciones y del órgano de gobierno	0,00
Aprovisionamientos	**197.229,04**
a. Compras de bienes destinados a la actividad	0,00
b. Compras de materias primas	0,00
c. Compras de otros aprovisionamientos	51.460,69
d. Trabajos realizados por otras entidades	145.768,35
e. Perdidas por deterioro	0,00
Gastos de personal	**857.271,42**
Otros gastos de la actividad	**151.971,29**
a. Arrendamientos y cánones	6.949,91
b. Reparaciones y conservación	65.291,64
c. Servicios de profesionales independientes	10.996,47
d. Transportes	0,00
e. Primas de seguros	4.103,07
f. Servicios bancarios	996,06
g. Publicidad, propaganda y relaciones públicas	0,00
h. Suministros	37.061,87
i. Tributos	5.170,31
j. Perdidas por créditos incobrables derivados de la actividad	0.00
k. Otras pérdidas de gestión corriente	21.401,96
Amortización de inmovilizado	**62.163,24**
Gastos financieros	**10.833,83**
Diferencias de cambio	**0,00**
Adquisición de inmovilizado	**124.480,34**

Apadis
AVDA. ARAGÓN, 14
28[illegible] S.S. REYES
C.I.F. G-28624043

COSTE TOTAL DE LA ACTIVIDAD	**1.403.949,16**

FINANCIACIÓN	IMPORTE
Cuotas de asociados	**1.400,54**
Prestaciones de servicios de la actividad (incluido cuotas de usuarios)	**212.286,26**
Ingresos ordinarios de la actividad mercantil	**0,00**
Rentas y otros ingresos derivados del patrimonio	**1.380,00**
Ingresos con origen en la Administración Pública	**932.438,44**
a. Contratos con el sector público	885.710,00
b. Subvenciones	46.728,44
c. Conciertos	0
Otros ingresos del sector privado	**44.427,10**
a. Subvenciones	0,00
b. Donaciones y legados	22.972,99
d. Otros	21.454,11
FINANCIACIÓN TOTAL DE LA ACTIVIDAD	**1.191.932,34**

BB. Beneficiarios/as de la actividad

Número total de beneficiarios/as:

36

Clases de beneficiarios/as:

Personas con discapacidad intelectual y trastornos de conducta.

Requisitos exigidos para ostentar la condición de beneficiario/a:

Se puede dar una o varias de las siguientes situaciones para ser beneficiarios:

- o Ser socio
- o Tener asignada una plaza pública
- o Abonar la atención recibida

Grado de atención que reciben los beneficiarios/as:

Apadis
AVDA. ARAGÓN, 14
28701 S. S. REYES
C.I.F.: G-28824043

Servicio residencia para personas con discapacidad intelectual y trastornos de conducta. Buscamos la mejora de la calidad de vida a través de un apoyo individual y la capacitación de las personas y sus familias, generando entornos preventivos

CC. Resultados obtenidos y grado de cumplimiento

Resultados obtenidos con la realización de la actividad:

Durante el 2019 cobran valor las siguientes actuaciones:

Recogida de tapones en la comunidad: Hemos generado sinergias con los comercios y centros educativos de la comunidad emplazando cubos de carton para que las personas que frecuentan estos sitios depositen los tapones de plástico. A cambio sirve de escaparate de nuestras acciones sostenibles y colaborativas que hjemos realizado durante el año

Limpieza de plásticos en parque y dehesa: Todos los terceros jueves de cada mes convocamos a todo el vecindario para limpiar de plástico las zonas verdes que rodean Apadis. Nos hacemos visibles mostrando lo verdes que somos.

Viajes personalizados: Hemos realizado durante 2019 distintos viajes relacionados con las actividades que desarrollamos durante el año.

El equipo de taller de moda y belleza disfrutó del "Termal travel", que es un viaje de 4 dias en el Balneario de Montanejos bañándose en sus reparadoras aguas.

Los senderistas que realizan salidas semanales por la sierra pasaron una semana en un camping del Parque Nacional de la Sierra del Guadarrama.

Las personas que querían pasar unas vacaciones diferentes estuvieron una semana en Tarragona descubriendo las aguas y manjares catalanes. Visitando el Camp Nou que era uno de los sueños de los participantes.

Prácticas de empleo; Las personas con más inquietudes han empezado a desarrollar facetas de empleo personalizado, formándose y practicando distintos trabajos a medida con la filosofía del Apoyo Activo.

Transformando Hogares: Estamos comprometidos con la idea de un formato de vivienda que se aleje de la institucionalización y se encamine a un modelo más normalizado, en el que la sensación de hogar sea realista y palpable; y donde las personas con más necesidades de apoyo puedan ser partícipes en pleno derecho de sus vidas. Partimos en todas nuestras acciones con la ayuda de las familias, pero es en esta iniciativa donde se convierten en un pilar fundamental para alcanzar nuestras soñadas metas.

Grado o nivel de cumplimiento de los fines estatutarios:

RESTC – HOGAR VERDE cumple en su totalidad los fines estatutarios

e. ACTIVIDADES DESARROLLADAS, RESULTADOS Y BENEFICIARIOS

DD. Identificación de la actividad

Denominación de la actividad

VIVIENDAS COMUNITARIAS

Servicios comprendidos en la actividad

-Alojamiento y protección

-Manutención

-Programaciones individuales

-Actividades de ocio y tiempo libre.

-Servicio Respiro.1 plaza.

Apadis
AVDA ARAGÓN, 14
28701 S. REYES
C.I.F.: G 28824043

Breve descripción de la actividad

Seis viviendas dirigidas a personas con discapacidad intelectual, mayores de 18 años y sin graves necesidades de apoyo. El cometido es la atención, el cuidado y el desarrollo personal de los usuarios para su integración y normalización en la comunidad

EE. Recursos humanos asignados a la actividad

Tipo de personal	Número
Personal asalariado	20
Personal con contrato de servicios	
Personal voluntario	4

FF. Coste y financiación de la actividad

COSTE	IMPORTE
Gastos por ayudas y otros	**0,00**
a. Ayudas monetarias	0,00
b. Ayudas no monetarias	0,00
c. Gastos por colaboraciones y del órgano de gobierno	0,00
Aprovisionamientos	**79.219,18**
d. Compras de bienes destinados a la actividad	0,00
e. Compras de materias primas	22.307,01
f. Compras de otros aprovisionamientos	0,00
g. Trabajos realizados por otras entidades	56.912,17
h. Perdidas por deterioro	0,00
Gastos de personal	**557.078,41**
Otros gastos de la actividad	**55.195,60**
i. Arrendamientos y cánones	0,00

Apadis
AVDA. ARAGÓN, 14
28701 S.S. REYES
C.I.F.: G-28524043

j. Reparaciones y conservación	16.991,67
k. Servicios de profesionales independientes	4.930,39
l. Transportes	0,00
m. Primas de seguros	4.787,92
n. Servicios bancarios	1.298,44
o. Publicidad, propaganda y relaciones públicas	0,00
p. Suministros	13.562,86
q. Tributos	593,77
r. Perdidas por créditos incobrables derivados de la actividad	0,00
s. Otras pérdidas de gestión corriente	13.030,55
Amortización de inmovilizado	**18.654,45**
Gastos financieros	**2.879,40**
Diferencias de cambio	**0,00**
Adquisición de inmovilizado	**1.531,00**
COSTE TOTAL DE LA ACTIVIDAD	**714.558,04**

FINANCIACIÓN	IMPORTE
Cuotas de asociados	**1.858,48**
Prestaciones de servicios de la actividad (incluido cuotas de usuarios)	**54.545,97**
Ingresos ordinarios de la actividad mercantil	**0,00**
Rentas y otros ingresos derivados del patrimonio	**0,00**
Ingresos con origen en la Administración Pública	**515.667,77**
a. Contratos con el sector público	504.451,63
b. Subvenciones	11.216,14
c. Conciertos	0,00
Otros ingresos del sector privado	**25.288,62**

Apadis
AVDA. ARAGÓN, 14
C.I.F.: G-28824043

a. Subvenciones	0,00
b. Donaciones y legados	8.217,01
c. Otros	17.071,61
FINANCIACIÓN TOTAL DE LA ACTIVIDAD	**597.360,84**

GG. Beneficiarios/as de la actividad

Número total de beneficiarios/as:

29

Clases de beneficiarios/as:

Ppersonas con discapacidad intelectual, mayores de 18 años y sin graves necesidades de apoyo.

Requisitos exigidos para ostentar la condición de beneficiario/a:

Se puede dar una o varias de las siguientes situaciones para ser beneficiarios:

- o Ser socio
- o Tener asignada una plaza pública
- o Abonar la atención recibida

Grado de atención que reciben los beneficiarios/as:

Servicio residencial que ofrece atención, cuidado y desarrollo personal de los usuarios para su integración y normalización en la comunidad

HH. Resultados obtenidos y grado de cumplimiento

Resultados obtenidos con la realización de la actividad:

Durante este año se han generado cambios, tanto en la organización como en el desarrollo, de las actividades que realizan en su tiempo libre. Ampliamos la variedad de las mismas para que las personas prueben cosas nuevas y esto les ayude a tener un abanico mayor a la hora de elegir lo que desean hacer en su tiempo de disfrute.

OCIO INTERNO Las pcdi los viernes eligen qué actividades quieren realizar, se plantean mensualmente. Existe un listado en el que se apuntan los participantes. En este ocio se incluye la programación de los meses de verano, para aquellos que no se van de vacaciones.

CENAS ESPECIALES (TALLER DE COCINA). Una vez al mes las pcdi de cada vivienda eligen una receta para elaborar. Se encargan de buscar recetas, comprar los alimentos, cocinarlos, etc. En estas cenas pueden invitar a sus seres queridos, amigos.

MERIENDAS FAMILIAS Se han realizado dos encuentros: verano y diciembre. La participación total ha sido de 11 familias, en las que han tenido oportunidad de conocerse. Sobre todo en verano, cuando se celebra en el patio común y hay más espacio. También abren la oportunidad de conocerse familia- profesional de referencia. En diciembre se aprovecha además para realizar la entrega de las evaluaciones y PIs del 2018.

Apadis
AVDA. ARAGÓN, 14
28701 S.S. REYES
C.I.F.: G-28824043

BBPP (BUENAS PRÁCTICAS): Desde este servicio se han planteado 19 BBPP, dos de ellas han recibido los premios en micro y meso-participación. Gracias a éstas las pcdi junto a las profesionales de referencia reflejan todas las actividades que realizan en su día a día.

DESAYUNOS Y MERIENDAS: Todos los meses gestionan con el dinero asignado, las compras para semanalmente cubrir los desayunos y meriendas. Eligen menú, realizan las compras, deben responsabilizarse de cumplir con las cantidades-raciones establecidas, etc...

MARCHA A CO: Los usuarios cuyas condiciones físicas son aceptables, van andando al CO todas las mañanas. Se fomenta que anden al menos 30 minutos diarios

APOYO ACTIVO: Apoyo Activo es creer en las personas, generar para todos oportunidades de participación en su propia vida, acampanar a profesionales y familiares en la generación de apoyos mejorados, consiguiendo vidas más plenas.

Grado o nivel de cumplimiento de los fines estatutarios:

Viviendas Comunitarias cumple en su totalidad los fines estatutarios

d. ACTIVIDADES DESARROLLADAS, RESULTADOS Y BENEFICIARIOS

II. Identificación de la actividad

Denominación de la actividad

SERVICIO DE INTERMEDIACION LABORAL

Servicios comprendidos en la actividad

SIL APADIS persigue la inclusión socio laboral de personas con discapacidad en el mercado ordinario de empleo a través de los siguientes programas /actividades:

Programa Timón – Programa de cualificación profesional inicial en actividades auxiliares de comercio

Programa de habilidades financieras para la vida independiente

Clases de apoyo para la preparación de examen teórico al carnet de conducir.

Breve descripción de la actividad

SIL APADIS persigue la inclusión socio laboral de personas con discapacidad en el mercado ordinario de empleo.

JJ. Recursos humanos asignados a la actividad

KK.

Tipo de personal	Número
Personal asalariado	6
Personal con contrato de servicios	
Personal voluntario	3

Apadis
AVDA. ARAGÓN, 14
28701 S. S. REYES
C.I.F.: G-28824043

LL. Coste y financiación de la actividad

COSTE	IMPORTE
Gastos por ayudas y otros	**0,00**
a. Ayudas monetarias	0,00
b. Ayudas no monetarias	0,00
c. Gastos por colaboraciones y del órgano de gobierno	0,00
Aprovisionamientos	**750,10**
a. Compras de bienes destinados a la actividad	0,00
b. Compras de materias primas	0,00
c. Compras de otros aprovisionamientos	228,00
d. Trabajos realizados por otras entidades	522,10
e. Perdidas por deterioro	0,00
Gastos de personal	**129.481,67**
Otros gastos de la actividad	**1.969,85**
a. Arrendamientos y cánones	0,00
b. Reparaciones y conservación	1.370,27
c. Servicios de profesionales independientes	0,00
d. Transportes	0,00
e. Primas de seguros	0,00
f. Servicios bancarios	21,18
g. Publicidad, propaganda y relaciones públicas	0,00
h. Suministros	0
i. Tributos	0,00
j. Perdidas por créditos incobrables derivados de la actividad	0,00
k. Otras pérdidas de gestión corriente	578,40

Apadis
AVDA. ARAGÓN, 14
28701 S. S. REYES
C.I.F. G-28824043

Amortización de inmovilizado	**0,00**
Gastos financieros	**0,00**
Diferencias de cambio	**0,00**
Adquisición de inmovilizado	**14.482,76**
COSTE TOTAL DE LA ACTIVIDAD	**146.684,38**

FINANCIACIÓN	IMPORTE
Cuotas de asociados	0,00
Prestaciones de servicios de la actividad (incluido cuotas de usuarios)	**15.675,03**
Ingresos ordinarios de la actividad mercantil	0,00
Rentas y otros ingresos derivados del patrimonio	0,00
Ingresos con origen en la Administración Pública	**8.738,58**
a. Contratos con el sector público	0.00
b. Subvenciones	8.738,58
c. Conciertos	0.00
Otros ingresos del sector privado	**118.173,95**
a. Subvenciones	106.506,45
b. Donaciones y legados	11.667,50
c. Otros	0
FINANCIACIÓN TOTAL DE LA ACTIVIDAD	**142.587,56**

MM.Beneficiarios/as de la actividad

Número total de beneficiarios/as:

Personas contratadas 58

Empresas contratadas.....60

Oferta de empleo 323

Itinerario individual 75

Talleres de capacitación 3

Apadis
AVDA. ARAGÓN, 14
28701 S. Mª REYES
C.I.F.: G-28824043

Talleres de formación ocupacional 1

Clases de beneficiarios/as:

Personas con discapacidad que pueda acceder al mercado ordinario de empleo.

Requisitos exigidos para ostentar la condición de beneficiario/a:

Se puede dar una o varias de las siguientes situaciones para ser beneficiarios:

- o Ser socio
- o Tener asignada una plaza pública
- o Abonar la atención recibida

Grado de atención que reciben los beneficiarios/as:

Orientación Socio laboral y familiar

NN. Resultados obtenidos y grado de cumplimiento

Resultados obtenidos con la realización de la actividad:

Durante el año 2019 SIL APADIS con la financiación de la Consejería de Políticas Sociales y Familia junto con Fondo Social Europeo han cofinanciado el desarrollo de los **Programas TIMÓN Y BABEL.**

A través de nuestro **Programa TIMÓN**, 55 personas desempleadas han desarrollado su itinerario de inclusión laboral y 41 de ellas han consiguiendo un empleo.11 de sus participantes han hecho un curso de formación ocupacional con prácticas como Auxiliar de Control e Información y todos ellos han mejorados sus habilidades sociolaborales y para la búsqueda de empleo a través de sesiones de apoyo individualizado y talleres.

BABEL ha apoyado a 35 personas a conservar y promocionar en su empleo ordinario.

El programa **ECA IRPF**, ha prestado empleo con apoyo a 11 personas con discapacidad ntelectual y 4 de ellos que han conseguido un empleo en empresas inclusivas.

RUMBO ha continuado formando a 11 jóvenes con discapacidad intelectual. Han tenido la oportunidad de iniciar sus proyectos de empleo personalizado, buscando oportunidades y haciendo prácticas en empresas del entorno, como Deportes Polos, Top Queen, Asociación Dar Vida, Escuela Infantil Lagartijas y Gugu Tata.

El curso de Apoyo a la Preparación de Oposiciones ha formado a 11 alumnos. 3 de nuestras personas han conseguido su plaza como funcionarios en el Ministerio.

Hemos estrechado nuestra alianza con el Grupo Carrefour, generando un proyecto de colaboración para incluir a personas con discapacidad intelectual en los Carrefour, Market y Supercor. 8 son las personas que ya se encuentran trabajando en sus tiendas y dos de ellas ya han conseguido su contrato indefinido.

SIL APADIS ha contado con Financiación privada de Ibercaja, la Caixa y Vistajet

Grado o nivel de cumplimiento de los fines estatutarios:

Servicio de Intermediación cumple en su totalidad los fines estatutarios

Apadis
AVDA. ARAGÓN, 14
28709 S. S. REYES
C.I.F. G-28824043

OO. Identificación de la actividad

Denominación de la actividad

CLUB DEPORTIVO APADIS

Servicios comprendidos en la actividad

El Club Deportivo APADIS en la actualidad realiza las siguientes actividades FÚTBOL **SALA, NATACIÓN GOLF E HÍPICA.** A su vez organiza diferentes eventos deportivos como son carrera por la inclusión, torneo de futbol sala y viaje deportivo de verano.

Breve descripción de la actividad

El **objetivo general** del Club Deportivo APADIS es apoyar y promover las iniciativas de deporte para personas con discapacidad, como forma de integración en estas actividades, utilizando de manera adecuada los recursos que les ofrece la comunidad. El Club Deportivo APADIS desarrolla sus actividades en la localidad de San Sebastián de los Reyes, utilizando principalmente los recursos municipales, como las instalaciones polideportivas para la realización de los deportes de Fútbol Sala y Natación. Asimismo, utiliza las dependencias del RACE para la realización del Golf y la Hípica.

PP. Recursos humanos asignados a la actividad

Tipo de personal	Número
Personal asalariado	
Personal con contrato de servicios	
Personal voluntario	

QQ. Coste y financiación de la actividad

COSTE	IMPORTE
Gastos por ayudas y otros	**0,00**
d. Ayudas monetarias	0.00
e. Ayudas no monetarias	0.00
f. Gastos por colaboraciones y del órgano de gobierno	0,00
Aprovisionamientos	**10.424,75**
f. Compras de bienes destinados a la actividad	0.00
g. Compras de materias primas	0,00
h. Compras de otros aprovisionamientos	10.424,75

Apadis
AVDA. ARAGÓN, 14
2870 - S. S. REYES
C.I.F. G-28824043

i. Trabajos realizados por otras entidades	0,00
j. Perdidas por deterioro	0.00
Gastos de personal	**14.001,40**
Otros gastos de la actividad	**3.125,58**
l. Arrendamientos y cánones	0,00
m. Reparaciones y conservación	0.00
n. Servicios de profesionales independientes	0.00
o. Transportes	0.00
p. Primas de seguros	0.00
q. Servicios bancarios	0.00
r. Publicidad, propaganda y relaciones públicas	0.00
s. Suministros	0,00
t. Tributos	0.00
u. Perdidas por créditos incobrables derivados de la actividad	0.00
v. Otras pérdidas de gestión corriente	3.125,58
Amortización de inmovilizado	0.00
Gastos financieros	0.00
Diferencias de cambio	0.00
Adquisición de inmovilizado	0.00
COSTE TOTAL DE LA ACTIVIDAD	**27.551,73**

FINANCIACIÓN	IMPORTE
Cuotas de asociados	**0,00**
Prestaciones de servicios de la actividad (incluido cuotas de usuarios)	**2.650,00**
Ingresos ordinarios de la actividad mercantil	0,00

Apadis
AVDA. ARAGÓN, 14
28700 S.S. REYES
C.I.F. G-28824043

Rentas y otros ingresos derivados del patrimonio	0.00
Ingresos con origen en la Administración Pública	**9.999,90**
d. Contratos con el sector público	0.00
e. Subvenciones	9.999,90
f. Conciertos	0.00
Otros ingresos del sector privado	**2,945,94**
d. Subvenciones	0.00
e. Donaciones y legados	2.945,94
f. Otros	0.00
FINANCIACIÓN TOTAL DE LA ACTIVIDAD	**15.595,84**

RR. Beneficiarios/as de la actividad

Número total de beneficiarios/as:

108

Clases de beneficiarios/as:

Personas con discapacidad intelectual

Requisitos exigidos para ostentar la condición de beneficiario/a:

Se puede dar una o varias de las siguientes situaciones para ser beneficiarios:

- o Ser socio
- o Abonar la atención recibida

Grado de atención que reciben los beneficiarios/as:

Actividades deportivas.

SS. Resultados obtenidos y grado de cumplimiento

Resultados obtenidos con la realización de la actividad:

Durante el año 2019 se han realizado las siguientes actividades.

FÚTBOL SALA, participan 14 personas, de las cuales son 14 hombres.

NATACIÓN, cuenta con 65 participantes, de los cuales 36 son hombres y 34 mujeres.

GOLF, 21 personas se benefician de este deporte, siendo el número de hombres un poco más elevado que el de mujeres (13 hombres y 8 mujeres).

HÍPICA, el número de participantes es 16, estando igualado el número de hombres y mujeres.

Apadis
AVDA. ARAGÓN, 14
28701 S.S. REYES
C.I.F.: G-28824043

Eventos deportivos:

XXII Carrera por inclusión APADIS

Torneo de Primavera Futbol Sala

Viaje deportivo de verano – Benicasim

Grado o nivel de cumplimiento de los fines estatutarios:

Club deportivo APADIS cumple en su totalidad los fines estatutarios

6. ACTIVIDADES DESARROLLADAS, RESULTADOS Y BENEFICIARIOS

TT. Identificación de la actividad

Denominación de la actividad[1]

Vivienda en grupo y Centro de Día para personas con TEA

Servicios comprendidos en la actividad[2]

Atención y apoyo especializado:

- Atención y apoyo psicológico
- Atención y apoyo fisioterapéutico
- Atención y apoyo social
- Atención médica y de enfermería
- Atención y apoyo a la persona:
- Bienestar emocional
- Relaciones interpersonales
- Bienestar material
- Desarrollo personal
- Bienestar físico
- Autodeterminación
- Derechos
- Alojamiento y protección
- Manutención

Apadis
AVDA. ARAGÓN, 14
28701 S. S. REYES
C.I.F. G-28802043

Breve descripción de la actividad[3]

La Vivienda en grupo para personas con TEA es el equipamiento social destinado a proporcionar Atención y Apoyo a personas adultas con discapacidad intelectual afectadas del trastorno del espectro de autismo, que comienzan un nuevo proyecto de vida con respecto a vivienda. La vivienda ofrece un ambiente lo más normalizado y similar al que tenían en la vivienda con su familia, fomentando el comienzo de su vida independiente en el que cuentan con apoyos individualizados ajustados a sus necesidades individuales.

En el Centro de Día se busca desarrollar actividades enfocadas al área laboral, ocupacional y personal que ayude a desarrollar en las personas las habilidades necesarias para conseguir una capacitación en diferentes áreas de sus vidas que ayuden a conseguir generar oportunidades de participación, buscando tener una vida plena y de calidad.

UU. Recursos humanos asignados a la actividad[4]

Tipo de personal	Número
Personal asalariado	3
Personal con contrato de servicios	0
Personal voluntario	0

VV. Coste y financiación de la actividad

COSTE[5]	IMPORTE
Gastos por ayudas y otros	0.00
g. Ayudas monetarias	0.00
h. Ayudas no monetarias	0.00
i. Gastos por colaboraciones y del órgano de gobierno	0.00
Aprovisionamientos	**4.782,83**
k. Compras de bienes destinados a la actividad	0.00
l. Compras de materias primas	0.00
m. Compras de otros aprovisionamientos	3.240,96
n. Trabajos realizados por otras entidades	1.541,87
o. Perdidas por deterioro	0.00
Gastos de personal	**4.497,11**
Otros gastos de la actividad	**29.809,96**
w. Arrendamientos y cánones	16.800,00
x. Reparaciones y conservación	7.303,10

Apadis
AVDA. ARAGÓN, 14
28701 S. S. REYES
C I F. G

y. Servicios de profesionales independientes	0.00
z. Transportes	0.00
aa. Primas de seguros	329,28
bb. Servicios bancarios	24,10
cc. Publicidad, propaganda y relaciones públicas	0.00
dd. Suministros	1.541,82
ee. Tributos	0.00
ff. Perdidas por créditos incobrables derivados de la actividad	0.00
gg. Otras pérdidas de gestión corriente	3.811,66
Amortización de inmovilizado	**112,78**
Gastos financieros	0.00
Diferencias de cambio	0.00
Adquisición de inmovilizado	6.562,18
COSTE TOTAL DE LA ACTIVIDAD	**45.764,86**

FINANCIACIÓN	IMPORTE
Cuotas de asociados	0.00
Prestaciones de servicios de la actividad (incluido cuotas de usuarios)	**6.426,00**
Ingresos ordinarios de la actividad mercantil	0.00
Rentas y otros ingresos derivados del patrimonio	0.00
Ingresos con origen en la Administración Pública	**87,89**
g. Contratos con el sector público	0.00
h. Subvenciones	87,89

Apadis
AVDA. ARAGÓN, 14
28701 S. S. REYES
C.I.F.: G-28824043

i. Conciertos	0.00
Otros ingresos del sector privado	**61.192,40**
g. Subvenciones	0,00
h. Donaciones y legados	57.839,51
i. Otros	0,00
FINANCIACIÓN TOTAL DE LA ACTIVIDAD	**64.353,40**

WW. Beneficiarios/as de la actividad

Número total de beneficiarios/as:

12

Clases de beneficiarios/as:

Personas adultas con discapacidad intelectual afectadas del trastorno del espectro de autismo

Requisitos exigidos para ostentar la condición de beneficiario/a:[6]

Se puede dar una o varias de las siguientes situaciones para ser beneficiarios:

- Ser socio
- Abonar la atención recibida

Grado de atención que reciben los beneficiarios/as:

La Vivienda en grupo para personas con TEA es el equipamiento social destinado a proporcionar Atención y Apoyo a personas adultas con discapacidad intelectual afectadas del trastorno del espectro de autismo, que comienzan un nuevo proyecto de vida con respecto a vivienda. La vivienda ofrece un ambiente lo más normalizado y similar al que tenían en la vivienda con su familia, fomentando el comienzo de su vida independiente en el que cuentan con apoyos individualizados ajustados a sus necesidades individuales.

En el Centro de Día se busca desarrollar actividades enfocadas al área laboral, ocupacional y personal que ayude a desarrollar en las personas las habilidades necesarias para conseguir una capacitación en diferentes áreas de sus vidas que ayuden a conseguir generar oportunidades de participación, buscando tener una vida plena y de calidad.

XX. Resultados obtenidos y grado de cumplimiento

Resultados obtenidos con la realización de la actividad:

Este servicio se puso en marcha en noviembre de 2019 atendiendo a un total de 9personas en estancias corta o de respiro. Y 3 personas en plaza privada.

Grado o nivel de cumplimiento de los fines estatutarios:

RESAUT cumple en su totalidad los fines estatutarios

Apadis
AVDA. ARAGÓN, 14
28709 S. REYES
C.I.F.: G-28824043

INFORMACIÓN GENERAL SOBRE MEDIOS DE LA ASOCIACIÓN

A. Medios Personales

- Personal asalariado Fijo

Número medio	Tipo de contrato	Categoría o cualificación profesional
99	-100, 200, 189, 130, 109, 150, 250	TITULADOS EN GRADO SUPERIOR, TIT.GRADO MEDIO, PSICÓLOGOS, CUIDADORES, EDUCADORES, MEDICOS, D.U.E.S., OFICIAL ADMINISTRATIVOS, T.I.S.

- Personal asalariado No Fijo

Número medio	Tipo de contrato	Categoría o cualificación profesional
49	- 401, 501, 410, 510	TITULADOS EN GRADO SUPERIOR, TIT.GRADO MEDIO, PSICÓLOGOS, CUIDADORES, EDUCADORES, MEDICOS, D.U.E.S., OFICIAL ADMINISTRATIVOS, T.I.S.

- Profesionales con contrato de arrendamiento de servicios

Número medio	Características de los profesionales y naturaleza de los servicios prestados a la entidad
1	CONSULTA PSIQUIATRICA

- Voluntariado

Número medio	Actividades en las que participan
48	Club de Ocio, Club Deportivo, apoyo en el desarrollo de programas y actividades propias a los servicios de Atención Temprana, Tratamientos y Actividades, Centro Ocupacional, Viviendas Comunitarias, Centro de Día, Residencia de Gravemente Afectados y Residencia de Trastornos de Conducta.

B. Medios materiales

- Centros o establecimientos de la entidad

Número	Titularidad o relación jurídica	Localización
1	Cesión Ayuntamiento S.S. Reyes	Avda. Castilla la Mancha; 109- bis – S. Sebastián de los Reyes

Características
Local bajo que incluye Centro de Atención Temprana, Servicio de Tratamientos y Actividades y Servicio de Intermediación laboral

Apadis
AVDA. ARAGÓN, 14
28701 S. S. REYES
C.I.F.: G-28624048

Número	Titularidad o relación jurídica	Localización
1	Cesión Ayuntamiento S.S. Reyes	Avda. de Aragón, 14 – S. Sebastián de los Reyes

Características

Edificio que incluye Centro Ocupacional, Centro de Día, Residencia gravemente afectados -RESCD y Residencia Trastornos de conducta - RESTC

Número	Titularidad o relación jurídica	Localización
1	Cesión Ayuntamiento S.S. Reyes	Avda. de Navarrondan , nº1 – S. Sebastián de los Reyes

Características

Edificio de seis viviendas con capacidad para 29 personas.

- Equipamiento

Número	Equipamiento y vehiculos	Localización/identificación
21600073	MUEBLES ENCIMERAS ELECTROD-MESAS	AVDA.ARAGON,14 (RGA/CD)
21600068	1 TAQUILLA METALICA	AVDA.ARAGON,14
21600070	SILLA DE DUCHA	AVDA.ARAGON,14 (RGA/RTC)
21600071	7 CAMAS CON COLCHON+SOMIERS; 1 MESA COMEDOR,10 SILAS,2 ARMARIOS,7 MESILLAS NOCHE,12 AJUAR CMAS	C/SILOS, 10 (RESAUT)
21600072	13 STORES	C/SILOS, 10 (RESAUT)
21700043	ORDENADOR HP ELITEBOOK-PROYECTOR EPSON-PANTALLA PROTECTOR	C/SILOS, 10 (RESAUT)
21800057	EXPERT COMBI PEUGEOT 7139KVV	AVDA.ARAGON,14 (RTC)
219000073	6 TELEVISIONES	AVDA.NAVARRONDAN, 1 (PISOS TUTELADOS)

Apadis
AVDA. ARAGON, 14
28701 S. S. REYES
C.I.F. G-28824043

219000075	Sala Terapia Ocupacional	AVDA.CASTILLA LA MANCHA (AT.TEMPRANA)
21900007	Estructura descuelgue	AVDA.CASTILLA LA MANCHA (AT.TEMPRANA)
219000077	2 CARROS MEDICACION F-BLP-6100-2	AVDA.ARAGON,14 (RGA/CD)
21100009	Reforma de espacios:cocina,acceso,aseos y sala informatica	AVDA.CASTILLA LA MANCHA (AT.TEMPRANA)
21100008	Obra reforma y acondicion.BAÑOS	AVDA.ARAGON,14 (RGA/RTC)
21100010	Pabellón pista deportiva y parking	AVDA.ARAGON,14
21100011	ADAPT.BAÑOS-CERRADURAS-HUECO ESCALERA-MUEBLE PANELADO	C/SILOS, 10 (RESAUT)

C. Subvenciones públicas

Origen	Importe	Aplicación
- AYUNTAMIENTO DE SAN SEBASTIAN DE LOS REYES.	-1.1219,00	- Materiales Talleres Ocio.
- Cª Politicas Sociales y Familia	-13.623,59	- Mantenimiento PT,CO y Resid.
- IMSERSO a través de PLENA INCLUSION	-17.738,88	- Respiro familiar / Vacaciones.
- Estado_ IRPF 2018_19	-23.099,20	- Apoyo Residencias
- AYUNTAMIENTO DE SAN SEBASTIAN DE LOS REYES.	- 6.000,00	- RESPIRO FAMILIAR. - Campamento Urbano
- AYUNTAMIENTO DE SAN SEBASTIAN DE LOS REYES.	- 3.000,00	- CLUB DEPORTIVO APADIS
- Asociacion Club Deport. S.Reyes	-9.999,90	- Club Deportivo Apadis
- Estado_ IRPF 2018_19	-16.913,58	- Acompañamientos -Emp., Envej., Ecl.social, Apoyo, Respiros
- Asociación Club Deportivo S.Reyes	-5.745,94	-Fiesta del deporte.
- Cª Politicas Sociales y Familia	-60.000,00	-Itinerarios.
- Cª Politicas Sociales y Familia	-36.825,00	-Acompañamientos
- Comunidad de Madrid	-23.851,08	-Intereses pmo.cualificado

Apadis
AVDA. ARAGON, 14
28701 S. S. REYES
C.I.F.: G-28824013

d. RETRIBUCIONES DE LA JUNTA DIRECTIVA

En el desempeño de sus funciones:

Junta Directiva APADIS no recibe retribución alguna por el desempeño de sus funciones

A.

Concepto	Origen	Importe

Por funciones distintas a las ejercidas como miembro de la Junta Directiva

Ningún miembro de Junta Directiva APADIS ejerce función alguna en la asociación. Todos los miembros son padres o tutores de personas con discapacidad, socios de APADIS.

B.

Puesto de trabajo	Habilitación estatutaria	Importe

Apadis
AVDA. ARAGÓN, 1
28701 S. S. REYES
TLF. 916584043

e. ORGANIZACIÓN DE LOS DISTINTOS SERVICIOS, CENTROS O FUNCIONES EN QUE SE DIVERSIFICA LA ACTIVIDAD DE LA ENTIDAD

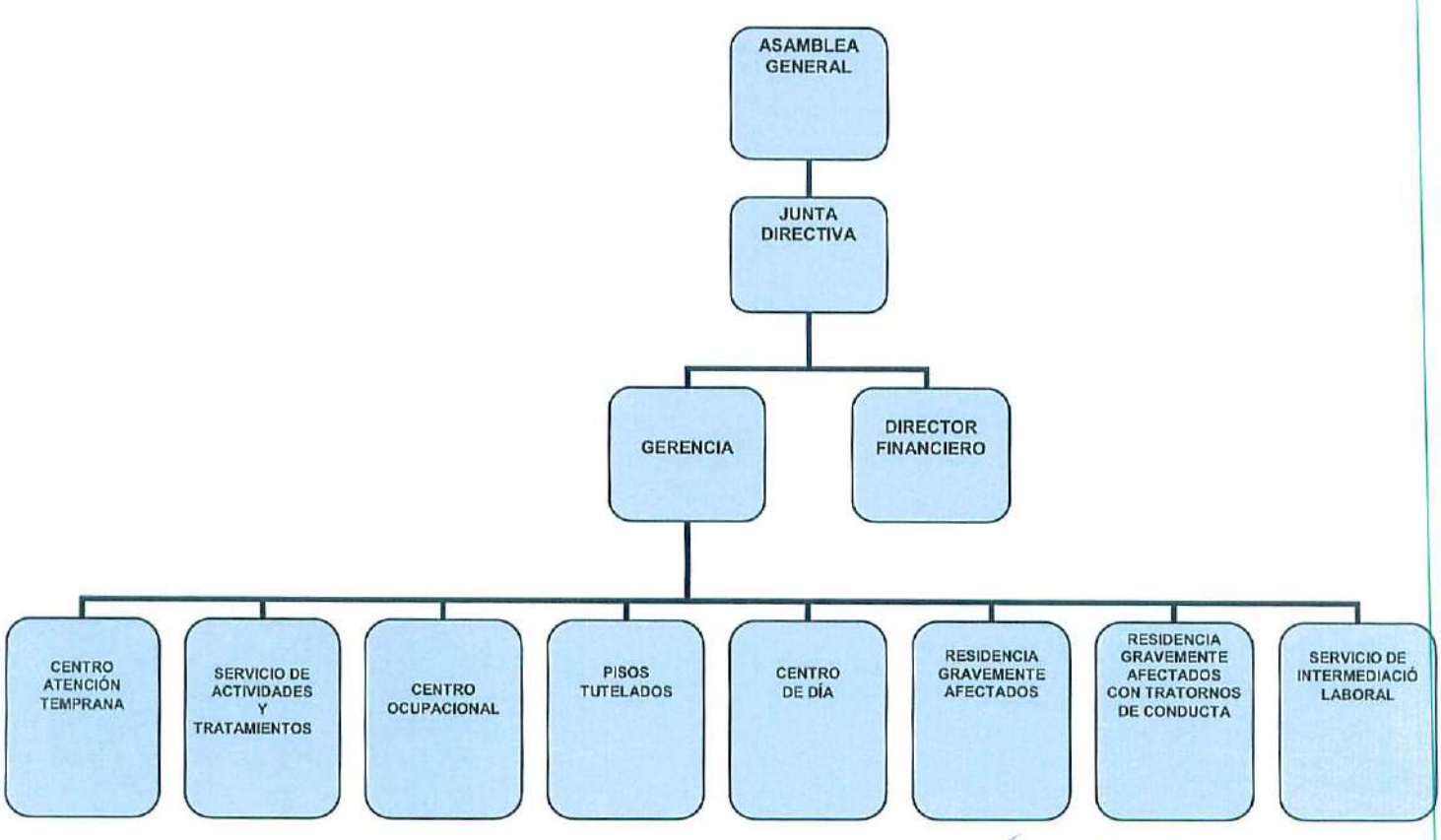

Apadis
AVDA. ARAGÓN, 14
28701 S. S. REYES
C.I.F. G-28824043

Firma de la Memoria por los miembros de la Junta directiva u órgano de representación de la entidad

Nombre y Apellidos	Cargo	Firma
D. FRANCISCO MOLINA ALIQUE	Presidente	
D. JUAN MANUEL SANTOS MUÑOZ	Vicepresidente	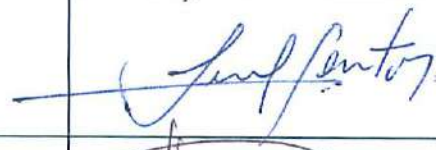
D. ANDRES LA PUENTE PINILLA	Secretario	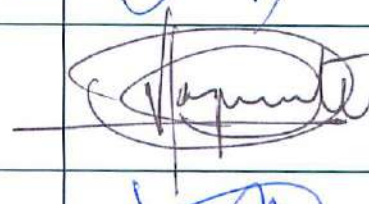
D. JESÚS MARTIN MARTIN	Tesorero	
D. EUGENIO HERRÁEZ RODRÍGUEZ	Vocal	
D. MANUEL VILLORIA CUESTA	Vocal	

Apadis
AVDA. ARAGÓN, 14
28701 S. S. REYES
C.I.F.: G-28824043

ÍN_ DI_ CE

OBJETIVOS DE DESARROLLO SOSTENIBLE

El 25 de septiembre de 2015, 193 países nos comprometimos con los 17 OBJETIVOS DE DESARROLLO SOSTENIBLE de Naciones Unidas y su cumplimiento para el año 2030. Los objetivos persiguen la igualdad entre las PERSONAS, proteger el PLANETA y asegurar la PROSPERIDAD como parte de una nueva agenda de desarrollo sostenible. Un nuevo contrato social global que NO DEJE A NADIE ATRÁS.

El capítulo de esta Memoria basado en el Plan Estratégico de APADIS (apartado 3) vincula cada apartado con los Objetivos de Desarrollo Sostenible más relacionados, aportando una visión alineada con la Agenda 2030 y presentando a APADIS como un entorno propicio para lograr una sociedad más inclusiva y sostenible.

Invitamos a todas las empresas, instituciones, organizaciones y personas individuales a trabajar con APADIS en alcanzar esos objetivos. Porque siendo sostenibles seremos **#CapacesDeTodo**

1_ presentación
2_ identidad
3_ nuestro proyecto
3.1_ vida de la persona
3.2_ vida familiar
3.3_ profesionales
3.4_ sociedad y entorno
3.5_ comunicación
3.6_ financiación
3.7_ calidad
4_ nuestros servicios
4.1_ atención temprana
4.2_ tratamientos y actividades
4.3_ ocio
4.4_ centro de día
4.5_ hogar amarillo
4.6_ hogar verde
4.7_ viviendas comunitarias
4.8_ cofoil
4.9_ sil
4.10_ cee

Apadis
AVDA. ARAGÓN, 14
28701 S. S. REYES
C.I.F. G-28824043

PRE_ SEN_ TA_ CIÓN

apadis
capaces de todo

Queridos amigos, queridas amigas,

Esta Memoria que ahora os presentamos es fruto del trabajo de un amplio equipo de personas, mujeres y hombres, voluntarios y profesionales, familiares y amigos, que han trabajado en 2019 en la mejora de la calidad de vida de personas con discapacidad intelectual y sus familias.

APADIS es, sobre todo, la manera en que nos organizamos para darles el mejor apoyo posible, y en esta Memoria se refleja el valor de nuestro trabajo como una entidad de referencia en nuestro entorno, siempre con las personas como verdaderas protagonistas.

Y todo ello, porque no puede ser de otro modo, en estrecho contacto con nuestros grupos de relación, reforzando cada día lazos con nuestro ayuntamiento, con nuestra Comunidad, y lo que es muy importante, también con el tejido empresarial. Tenemos en nuestro ADN el empeño por generar cambio social y la falta de lucro en lo que hacemos; y reconocemos la Responsabilidad Social como uno de los elementos principales de la Sostenibilidad. Así, con mayúsculas.

Esta reflexión incluye también, cómo no, una luz de ilusión y esperanza por un futuro mejor. Celebraremos pronto 40 años como asociación, y son muchos los retos que se vislumbran en el horizonte: cambio de modelo de financiación, reajuste del sector, dificultades coyunturales y específicas del entorno socio-económico...

Estamos preparados, las personas con discapacidad intelectual son el norte, el centro y nuestra razón de ser. ¿Qué podemos ofrecerles para los próximos 40 años? La misma pasión y compromiso que nos ha acompañado estos años sería el mejor regalo para todos/as ellos/as. **¿Preparados? ¿Listos? ¡Ya!**

Miguel Ángel Jiménez Mesto
Director General de APADIS

I_ DEN_ TI_ DAD

MISIÓN
Mejorar la calidad de vida de las personas con discapacidad intelectual y sus familias

VISIÓN
APADIS quiere ser una Asociación reconocida por su capacidad para la inclusión de las personas con discapacidad intelectual, que fomenta la participación e implicación de sus grupos de interés a la vez que busca constantemente la excelencia en la gestión de la calidad de sus servicios.

VALORES
Ética // Solidaridad // Transparencia // Equidad // Atención Individualizada // Autodeterminación

Apadis
AVDA. ARAGÓN, 14
28701 S. S. REYES
C.I.F.: G-28824043

VIDA_ DE LA PER_ SONA

Queremos conocer las necesidades individuales, potenciar la autodeterminación e independencia, proporcionando los apoyos necesarios, mejorando de este modo su calidad de vida. Este año:

87%
de índice de satisfacción general de las personas con discapacidad.

85%
de personas han planteado sus sueños

82,7%
de personas han elegido persona de apoyo

79,9%
de personas han elegido actividades

VIDA DE LA PERSONA Y LOS

ODS

4 EDUCACIÓN DE CALIDAD

Las oportunidades de formación continua para personas con discapacidad son imprescindibles para facilitar su presente y su futuro.

8 TRABAJO DECENTE Y CRECIMIENTO ECONÓMICO

En la vida de una persona con discapacidad, el acceso a un trabajo decente supone la independencia económica y la mejor manera de asegurar su participación.

10 REDUCCIÓN DE LAS DESIGUALDADES

Poner fin a la exclusión de las personas con discapacidad intelectual y sensibilizar al resto de la sociedad de sus capacidades y la aportación del valor de la inclusión.

Apadis
AVDA. ARAGÓN, 14
28701 S.S. REYES
C.I.F.: G-28824043

Vida de la Persona_

El equipo de representantes de personas con discapacidad ha continuado su trabajo durante este año. Está formado por **Raúl Ortega, Mª José Plaza, Juan Manuel Muñoz, Pilar Gómez, Aaron Valdivieso, Arancha, Toni Cartas y Desireé**.

Recogen propuestas de sus compañeros y las proponen a la entidad. Acuden a reuniones de equipo para tomar decisiones de los temas generales que se plantean en las reuniones y proponen y defienden las propuestas.

Han mantenido reuniones con todos los partidos políticos de San Sebastián de los Reyes para llevarles propuestas y dejaron claro su preocupación sobre la Vida Independiente, el Empleo y la Accesibilidad cognitiva..

83
reuniones de equipo

49
de propuestas planteadas

65,3%
propuestas aprobadas

AVDA. ARAGÓN, 14
28701 S. S. REYES
C.I.F.: G-28824043

VI_ DA FAMI_ LIAR

Deseamos conocer la calidad de vida de nuestras familias e implicarlas de modo activo en ámbitos de la asociación como pueden ser el de proyectos, el económico, de acogida a otras familias o de comunicación. Este año:

86%
de índice de satisfacción general de las familias

66,6%
de familias atendidas presencialmente

100%
de índice de eficacia del respiro para ayudar en la estabilidad familiar

9
formaciones y charlas para familias

EVENTOS

- 133 asistentes al **torneo de Fútbol**
- 339 espectadores de la **Obra de Teatro "Facundo creó el mundo"**
- 749 participantes en la **Carrera por la Inclusión**
- 318 personas en la **Comida "Sabor a APADIS"**

13
familias colaboraron en los eventos

20
acciones de colaboración de familias en Grupos de Trabajo y de Mejora

VIDA FAMILIAR Y LOS ODS

- 3 SALUD Y BIENESTAR — El bienestar y la salud de las personas con discapacidad son condicionantes de su calidadde vida personal y familiar
- 10 REDUCCIÓN DE LAS DESIGUALDADES — Recursos para las personas con discapacidad y sus entornos familiares que favorecen la inclusión y la participación de tod@s
- 16 PAZ, JUSTICIA E INSTITUCIONES SÓLIDAS — Promoción de condiciones de vida justas y no discriminatorias que aseguren el cumplimiento de los derechos de tod@s

Apadis
AVDA. ARAGÓN, 14
28701 S. S. REYES
C.I.F.: G-28824043

PROFE_ SIO_ NALES

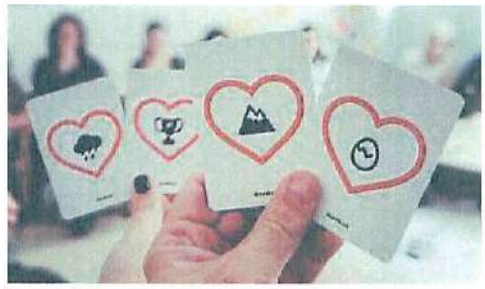

Grupo de personas que desarrollan su labor para que la entidad funcione. 2019 ha supuesto la puesta en marcha de un área específica (Área de Personas) con una nueva responsable al frente, que facilita una gestión más cercana y ágil de estos recursos. Queremos también estrechar lazos de colaboración con familiares mediante la implantación del modelo de Política de Personas de Plena Inclusión. Este año:

Estamos avanzando en potenciar la formación continua y hacer de APADIS un entorno laboral más saludable, implementando acciones que faciliten un ejercicio profesional más cómodo y ergonómico, formando en ello a nuestro equipo y aplicando iniciativas como la vigilancia de la salud y otras acciones que se van a ir acomodando (sesiones subvencionadas de fisioterapia, formación específica en trastornos posturales, actualizar la señalética de emergencia en caso de evacuación, etc.)

76%
de profesionales formados

238
plazas formativas

29
acciones formativas

Plan de Personas y Plan de Igualdad: Dos políticas en el área de personas para conseguir lo que queremos en APADIS, incorporando a las personas más adecuadas y ofreciendo formación, con un buen clima para mejorar el desempeño y las condiciones de calidad de trabajo y de vida laboral. Todo ello con un enfoque basado en la igualdad de oportunidades y de género, adelantándonos a la nueva normativa y planteando 10 ejes de trabajo en diversidad e igualdad de oportunidades tras realizar un estudio diagnóstico de la realidad de la entidad en esta importante materia. La creación de la Comisión de Igualdad garantizará el seguimiento y mejora de las acciones propuestas en el Plan de Igualdad de APADIS.

PROFESIONALES Y LOS

ODS

4 EDUCACIÓN DE CALIDAD

Un equipo profesional formado y competente al servicio de las personas con discapacidad.

5 IGUALDAD DE GÉNERO

Asegurar la participación plena de las mujeres en su entorno laboral, favoreciendo su adecuada representación en todos los ámbitos de la entidad.

8 TRABAJO DECENTE Y CRECIMIENTO ECONÓMICO

Implementación de planes de igualdad y de personas, así como oportunidades de mejora de condiciones laborales para la mejor atención a las personas con discapacidad y sus familias.

Apadis
AVDA. ARAGÓN, 14
28701 S. S. REYES
C.I.F.: G-28824043

SOCIE_ DAD Y_ ENTOR_ NO

En una sociedad que debe ser más sostenible e inclusiva, entidades como APADIS tenemos que avanzar en sinergias y alianzas. En ese compromiso, en 2019 hemos logrado:

Área de Responsabilidad Social, Fundraising y Desarrollo: hemos organizado los contenidos de esta área y tenemos un responsable para dinamizar, gestionar y dar seguimiento a todas las acciones.
Convenios de Colaboración: hemos firmado 10 convenios de colaboración con Fundación Konecta, ROVI, Imagen en Acción, Liberty Seguros, Carrefour, SIGAUS, Bridgestone, Leroy Merlin, ACENOMA y la actualización del convenio con Ferrovial Servicios.
Voluntariado Corporativo: una actividad con empleados/as de varias empresas para tener un contacto con personas con discapacidad intelectual.

- **Bridgestone**: en su semana internacional del Voluntariado jornadas de pintura y mejora de las instalaciones del COFOIL, y una donación.
- **Leroy Merlin**: acción de voluntariado para equipa y mejorar las 6 cocinas de las viviendas comunitarias.
- **Telefónica**: 40 voluntarios de Telefónica, en el Día Internacional del Voluntariado de Fundación Telefónica, con una Jornada Golf Inclusivo y la Construcción de cuatro Jardines Verticales.
- **ROVI:** una jornada de convivencia y trabajo voluntario para renovar la pintura del hall de APADIS.
- **Nagra**: realizamosn actividades de convivencia, así como el pintado de un mural y una donación.
- **Schneider**: un grupo de voluntarios de Schneider participó en una sesión para sensibilizar sobre la discapacidad intelectualen la sede de esta multinacional en San Sebastián de los Reyes.
- **Imagen en Acción**: esta entidad solidaria envió sus fotógrafos voluntarios para cubrir varios eventos de APADIS como la Carrera Solidaria o la IV Jornada de RSE y Discapacidad.

Colaboraciones: varias empresas nos han ayudado en la organización de los eventos en 2019. Coca-Cola, Fundación Konecta, la Hermandad del Cristo, la Asociación de Belenistas, Bodegas . Riolimp, Gasolinera Greemoil-APADIS, Factory Nike, Farmacia José María Oliveros, Restaurante Casa Juaneca, La Pontezuela, Marp y Educnatur.
Generación de proyectos CEE: en 2019 empezamos a colaborar con MindFoodLand, y hemos generado acciones de promoción e información con BP, Bridgestone, Carrefour, Gewiss, Greiner, IKEA, La Pontezuela, Leroy Merlin, Mondelez, Restaurante El Cucufate, Schneider, Schreiber o Teleflex.

SOCIEDAD, ENTORNO Y LOS ODS

Nuestro entorno social, empresarial y humano debe asegurar unas condiciones de vida de calidad y la existencia de opciones de desarrollo personal

Participar en el entorno para generar la cultura de la discapacidad y los valores de justicia social y plena inclusión

Tejer alianzas y sinergias con nuestro entorno como manera de aplicar valor compartido a nuestraS acciones en pro de las personas con discapacidad intelectual

Apadis
AVDA. ARAGÓN, 14
28701 S. S. REYES
C.I.F.: G-28824043

COMU_ NICA_ CIÓN

El área de comunicación ha realizado diferentes acciones de cara a sensibilizar e informar de las acciones que desde la entidad se llevan a cabo, entre ellas cabe destacar los siguientes resultados:

>> **Consolidación** de la Página Web como espacio de comunicación de la asociación
>> **Creación y Distribución** de Boletin Interno para empleados.
>> **Aumento de presencia** en Redes Sociales: Youtube, Instagram y Linkedin.

PRESENCIA EN REDES SOCIALES Y MEDIOS DE COMUNICACIÓN

+378 nuevos seguidores
4.950 seguidores en diciembre 2019

+286 nuevos seguidores
2.075 seguidores en diciembre 2019

35 suscriptores

514 seguidores

110 seguidores

37 notas de prensa

16 atenciones a medios (prensa, radio y TV)

+60 impactos a medios de prensa escrita

COMUNICACIÓN Y LOS ODS

5 IGUALDAD DE GÉNERO

Reconocer y valorar el papel de las mujeres en su propio desarrollo y en la Sociedad como un elemento de reconocimiento de la igualdad de oportunidades entre los géneros

10 REDUCCIÓN DE LAS DESIGUALDADES

Comunicar experiencias, aportaciones y prácticas positivas que fomenten la comprensión y la inclusión y pongan el acento en las capacidades individuales

17 ALIANZAS PARA LOGRAR LOS OBJETIVOS

Comunicar nuestras acciones con el entorno y poner en valor la aportación de las acciones de los que nos rodean.

FI_ NAN_ CIA_ CIÓN

498 socios

Plazas Públicas contratadas con la Consejeria de Asuntos Sociales de la CAM. Estos son los datos:

Dirección General de Servicios Sociales
CONSEJERÍA DE ASUNTOS SOCIALES
Comunidad de Madrid

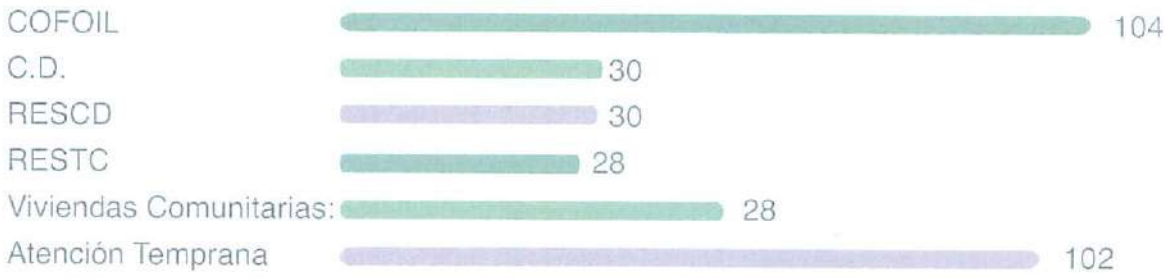

GASTOS POR ACTIVIDAD

AT	8,79%
TA	1,87%
ACT	0,85%
COFOIL	17,97%
RESTC	27,76%
VC	13,56%
CD	8,68%
RESCD	20,81%
SIL	2,34%
C.DEPORTIVO	0,49%
RESAUT	0,69%
ADMON	0,19%

DATOS ECONÓMICOS

FINANCIACIÓN Y LOS

ODS

10 REDUCCIÓN DE LAS DESIGUALDADES

Una gestión transparente y que tenga en cuenta las prioridades que marca la estrategia de la entidad, y apoyada en las necesidades de apoyo más importantes oportunidades entre los géneros.

11 CIUDADES Y COMUNIDADES SOSTENIBLES

Trabajar para que los recursos de residencia contemplen las necesidades de toda la [illegible] las personas con discapacidad.

17 ALIANZAS PARA LOGRAR LOS OBJETIVOS

Recursos provenientes de cada vez más diversas fuentes, haciendo hueco a la participación privada y el incremento de los recursos.

Aparis
AVDA. ARAGÓN, 14
28701 S. S. REYES
C.I.F.: G-28824043

CA_ LI_ DAD

CONCURSO "RAPEA BUENAS PRÁCTICAS" 2019

38	440	154
buenas prácticas presentadas	votos	asistentes a la Gala

Los proyectos ganadores fueron:

Categoría Micro participación (participación en la propia vida) "Asturias patria querida"

Categoría Meso participación (participación en la entidad) "La vida cambia cuando tú decides quién quieres que esté en ella"

Categoría Macro participación (participación en la sociedad) "Construyendo un Sanse para todos""

El CMC DE ÉTICA organizó el Juego "Viaja por los valores"

Durante una semana jugamos entre tod@s mostrando cómo nos sentiamos e intentando completar los pasaportes éticos. **Más de 50 personas lograron completar su pasaporte.** ¡Enhorabuena!

CALIDAD Y LOS

ODS

3 SALUD Y BIENESTAR

El cuidado de la salud tanto física como mental proporcionan la base de una atención de calidad a las personas con discapacidad y sus familias.

5 IGUALDAD DE GÉNERO

Dar apoyo a procesos de inclusión de mujeres y hombres en todas las áreas y espacios de la entidad, con especial énfasis en las personas con discapacidad.

16 PAZ, JUSTICIA E INSTITUCIONES SÓLIDAS

Analizar los parámetros de la intervención, de modo que se cumplan las condiciones necesarias de inclusión, de no discriminación y de representación.

Apadis
AVDA. ARAGÓN, 14
28701 S. S. REYES
C.I.F.: G-28824043

ATEN_ CIÓN TEM_ PRANA

Somos un equipo multidisciplinar, con formación especializada en los distintos tratamientos de Atención Temprana. Atendemos a niños y niñas de 0 a 6 años que presentan necesidades, permanentes o transitorias, originadas por alteraciones en el desarrollo o discapacidad y a sus familias.

APADIS cuenta con 100 Plazas de Tratamiento (6 nuevas en 2019) y 8 Plazas de Apoyo y Seguimiento contratadas con la Consejería de Políticas Sociales, Familia, Igualdad y Natalidad de la Comunidad de Madrid. Para optar a estas plazas es necesaria una valoración en el Centro Regional de Coordinación y Valoración Infantil (CRECOVI).

Realizamos tratamientos especializados de:

+ Estimulación
+ Logopedia
+ Terapia ocupacional
+ Fisioterapia
+ Psicoterapia
+ Psicomotricidad
+ Apoyo psicológico
+ Atención social

Trabajamos atendiendo a la globalidad del desarrollo del niño y de la niña y a su entorno social, haciendo valoraciones periódicas y coordinándonos con los agentes sociales que intervienen durante todo el proceso.

Apadis
AVDA. ARAGÓN, 14
28701 S. S. REYES
C.I.F.: G-28824043

Atención Temprana_

133	6	8	13
niñ@s atendid@s	voluntarios/as	alumnos/as en prácticas	trabajadores/as

En el Centro de Atención Temprana seguimos orientados hacia un Modelo de intervención Centrado en la Familia, estando siempre presente en la planificación de los objetivos de intervención.

Se han realizado 183 coordinaciones externas con colegios, centros de tratamiento privado y organismos públicos. Estas coordinaciones son necesarias para ofrecer una atención completa a todos los niños y niñas.

La formación de este año ha ido encaminada a favorecer la autorregulación emocional, con el curso "educación consciente y sin violencia". Seguimos apostando por la Prevención y la detección de casos de abuso a personas con discapacidad intelectual a través del programa PREDEA

El índice de satisfacción familiar sigue siendo elevado 95%

Se han realizado 283 consultas familiares a través de la Trabajadora social

Compartimos sonrisas en nuestra tradicional fiesta de Navidad con los niños y niñas, sus familias y los animadores Jessica y Guillermo

Gracias a la donación de la Fundación Inocente-Inocente estrenamos sala de Integración Sensorial, donde intentamos favorecer un proceso neurológico que integre todas las sensaciones que experimentan los niños y niñas tanto de su propio cuerpo como del exterior (gusto, vista, oído, tacto, olfato, movimiento, gravedad y posición en el espacio), así podemos paliar las dificultades sensoriales que muchos de ellos presentan.

Como en años anteriores la empresa SIGNE nos ha donado dinero para comprar material educativo y mobiliario adecuado.

En noviembre participamos en la Gala de Buenas Prácticas de APADIS, con uno de nuestros niños, Sebastián, que quedó finalista en la categoría Mi[illegible]. Se hace camino al andar. Con ayuda de sus terapeutas aprendió a caminar [illegible] por la calle y ahora puede disfrutar de sus paseos al lado de su madre, sin correr peligros.

"A veces lloro porque no me quiero ir, quiero quedarme un ratito más"

Apadis
AVDA. ARAGÓN, 14
28701 S. S. REYES
C.I.F.: G-28824043

TRA_ TAMIENTOS Y_ ACTI_ VIDADES

Ofrecemos diferentes **tratamientos terapéuticos**, actividades artísticas y talleres para que, **de forma individual y/o grupal**, estimulemos el potencial de nuestros participantes.

Desde edad temprana, hasta edad adulta contamos con diferentes recursos para cubrir sus **necesidades terapéuticas y/o de ocio** con actividades como:

Tratamientos

+ Fisioterapia
+ Terapia Ocupacional / integración sensorial
+ Psicoterapia
+ Logopedia
+ Estimulación
+ Psicomotricidad
+ Grupo de Tracción a la vida Adulta
+ Grupo de Entrenamiento Cognitivo
+ Taller de Juego y Comunicación infantil
+ Taller de Afectividad y Sexualidad
+ Grupo de Madres y Padres
+ Grupo de TEA infantil
+ Grupo de TDAH
+ Grupo de Apoyo Escolar

Actividades

+ Grupo de Baile
+ Grupo de Danza Latina
+ Canto y Voz
+ Percusión
+ Dj´s
+ Informática
+ Danza Moderna
+ Taller de Cocina

Apadis
AVDA. ARAGÓN, 14
28701 S. S. REYES
C.I.F.: G-28824043

Tratamientos y Actividades

Creación de talleres para Madres y Padres

Este año hemos querido fomentar más el trabajo con las familias y por ello llevamos a cabo en los meses de mayo, junio y noviembre, donde se abordaron temas como la disciplina positiva, pautas para el comportamiento de nuestros hijos e hijas y técnicas para reducir el estrés de los padres y madres.

Las sesiones han sido impartidas por las 2 psicólogas del servicio y una madre del servicio.

225 personas atendidas	**98** voluntarios/as
20 alumn@s en prácticas	**11** trabajadores/as

"Trabajamos para que nuestros participantes disfruten de sus terapias y sus actividades"

Apadis
AVDA. ARAGÓN, 14
28701 S.S. REYES
C.I.F.: G-28821043

O_
CIO

El club de ocio APADIS está dirigido a personas con discapacidad intelectual mayores de 6 años. Se organiza en 3 grupos, diferenciados por edad y características de las personas, realizando distintas actividades en el entorno comunitario, **museos, teatros, cines, discotecas, etc.**

Sal y Respira

Sal y Respira es un ocio que va dirigido a crear oportunidades de inclusión y encuentro de personas con y sin discapacidad, donde todos somos como uno más y no hay diferencias. Tenemos un objetivo: venir a pasárnoslo bien.

Nuestras actividades van desde ir al cine, pasar una tarde jugando a los bolos o ponernos las botas con una buena cena, pero este año teniamos un reto y hemos ampliado las zonas de salida, hemos ido al Teleférico, a visitar una granja, a recorrer la Plaza Plaza Mayor...

198	12	4	1
personas atendidas	voluntari@s	alumn@s en prácticas	trabajadora

Apadis
AVDA. ARAGÓN, 14
28701 S. SEBASTIÁN DE LOS REYES
C.I.F. G-28824043

Ocio_

Cruce de caminos (CDC)

Ya son muchas personas con discapacidad que participan en actividades normalizadas de ocio, deporte o cultura en recursos comunitarios. Clases de atletismo, percusión, pintura o voluntariado... Compartimos tiempo y aficiones con jóvenes y otras personas de nuestra comunidad. Nosotros facilitamos los apoyos necesarios para lograr una verdadera inclusión en nuestra sociedad.

108	5	3	3
personas atendidas	voluntari@s	alumn@s en prácticas	trabajadores/as

Campamento Urbano

El Campamento Urbano está dirigido a personas que tienen necesidades de apoyo y que quieren disfrutar de su ocio durante el periodo vacacional, principalmente en julio. Nos dividimos 2 grupos: peques (de 4 a10 años) y jóvenes-adultos (de 12 a 25 años). Este año hemos querido seguir apostando por una mejor calidad, y hemos incluido una excursión a Faunia, donde los participantes disfrutaron de lo lindo. Además, este año los mayores también fueron a la piscina en la Dehesa Boyal.

25	5	2	10
personas atendidas	voluntari@s	alumn@s en prácticas	trabajadores/as

Apadis
AVDA. ARAGÓN, 14
28701 S. S. REYES
C.I.F. G-28824048

CEN_ TRO DE_ DÍA

Centro de Día es un espacio para adultos al que venimos de lunes a viernes y donde nos dan los apoyos que necesitamos para poder participar en todo lo que ocurre en nuestra vida, además de ayudarnos a definir lo que queremos y alcanzar nuestros sueños.

30 personas atendidas	**20** alumnos/as en prácticas
15 trabajadores/as	**7** voluntarios/as

Apadis
AVDA. ARAGÓN, 11
28701 S.S. REYES
C.I.F.: G-28824043

A lo largo del año 2019 lo más destacado ha sido la creación de nuevas oportunidades:

"Nueva recepción en Centro de Día". Como nos gusta ser personas ocupadas y en el servicio siempre hay mucho ajetreo, este año hemos creado una recepción para poder atender a las familias y compañeros/as y así poder ampliar nuestras relaciones.

"Creación de un nuevo espacio de comedor en Centro de Día". Donde disponemos de un espacio más amplio y tranquilo, adaptado a nuestros tiempos, participando en la elección de la vajilla, poner la mesa, encargándonos de ir a buscar la comida.....

"Fomentando la participación". Cada persona tenemos tareas asignadas que nos hacen sentirnos útiles y con las que ayudamos a los demás: hay personas encargadas de hacer la asamblea, encargadas de poner la fecha en las diferentes salas, encargadas de la elección de zumo, recogidas de material, tareas administrativas....

"Personas de referencia". Hemos decidido quienes son las personas con las que nos sentimos más cercanas para que nos apoyen en dar voz a todas nuestras metas y sueños.

"Fiestas". Siempre estamos dispuestos a disfrutar de una buena fiesta, la que más nos gusta es Halloween y por eso este año creamos un pasaje del terror donde todos nos disfrazamos.

Este año también hemos participado en:

"Pilotaje de Empleo personalizado" de Plena Inclusión. Gracias a esta metodología empezamos a descubrir los talentos y las ganas de ocupación que tenemos en Centro de Dia.

"Pilotaje de Mi Carta de derechos" de Plena Inclusión. Poniendo el foco en aquellos derechos que más se vulneran para realizar cambios y acciones que nos ayuden a sentirnos como ciudadanos de pleno derecho.

Apadis
AVDA. ARAGÓN, 14
28701 S. S. REYES
C.I.F.: G-28824043

HO_
GAR
AMA_
RILLO

El "Hogar Amarillo" es una de las viviendas de APADIS donde vivimos un grupo de personas que buscamos vidas plenas en las que queremos ser partícipes de las cosas que suceden en nuestro día a día.

30 personas atendidas	**10** alumn@s en prácticas
34 trabajadores/as	**1** voluntario

Apadis
AVDA. ARAGÓN, 14
28701 S. S. REYES
C.I.F.: G-28824043

Hogar Amarillo_

A lo largo del año 2019 lo más destacado ha sido:

"Proceso de Transformación": desde el hogar amarillo hemos participado en los grupos de trasformación de viviendas de la entidad, generando una visión compartida de cómo queremos que sean nuestros hogares. Gracias a este grupo y a la formación de "Mil maneras de vivir" hemos iniciado algunos cambios que han posibilitado un cambio de mirada.

"Cumpliendo sueños": este año hemos realizado un cambio de proceso que ha posibilitado que se cumplan nuestros sueños y Sonia ha ido por primera vez a un concierto; Nuria e Isa han disfrutado de actividades con animales; Fernando, Alex y Carlos han ido a una discoteca; Elena leyó el día del libro en el Círculo de Bellas Artes con algún famoso; Loli, Maria, Pili y Nuria disfrutaron de un fin de semana de chicas,..... Y mil historias más que hacen que sigamos tejiendo sueños !!!!

"Queremos Participar": este año hemos seguido ampliando oportunidades de participación para que las personas se sientan participes de su propia vida. Por ese motivo cada persona es la encargada de ir a comprar, elegir y colocar sus productos de aseo personal de esta manera están adaptados a sus gustos, necesidades y preferencias.

"Grandes MasterChef": Nos encanta cocinar y preparan nuestras propias recetas, por ese motivo estamos encantados con nuestra nueva cocina que logramos gracias a la colaboración de SIGAUS y al premio 24 horas Ford. En ella elaboramos ricos bizcochos para el desayuno, todos los viernes preparamos nuestra cena y el dia de fiesta con nuestras familias nosotros pusimos el toque con nuestras empanadas caseras !!!!

"Creando Arte": este año, como en otras ocasiones, hemos participado en la representación de "cuando las criaturas bailan" con la compañía Al- Firdaus en el centro de Arte Alcobendas. También hemos sido muy creativos a la hora de decorar nuestro hogar con nuestras propias manos.

"Desayunos y meriendas saludables". Ya el año pasado nos encargábamos nosotros de ir a comprar y elaborar lo que queríamos para el desayuno y la merienda. Este año hemos ido un poco más allá y hemos trabajado en la elección saludable de lo que comemos, porque, ¿A quién no le gusta estar bien y comer rico?

Apadis
AVDA. ARAGÓN, 14
28701 S.S. REYES
C.I.F.: G-28824043

HO_
GAR
VER_
DE

"En el Hogar Verde vivimos las personas que necesitamos apoyo para generar habilidades que nos permitan realizar cambios tanto en el entorno como en nosotros mismos, con el objetivo de alcanzar el mayor bienestar y felicidad posibles.

El equipo de profesionales que trabaja con nosotros son los que hacen posible estos cambios tan significativos en nuestras vidas, permitiendo que nuestras conductas desafiantes se reduzcan al mínimo, facilitando nuestras relaciones en el barrio, con las familias y todo el ámbito social que nos rodea."

15
personas apoyadas a través de los programas de respiro y estancias en plaza privada

36
personas apoyadas con plazas concertadas de la Comunidad de Madrid y plazas privadas estables con varios años conviviendo

4
alumn@s en prácticas

37
trabajadores/as generando nuevas oportunidades de promoción y proyectos para la motivación en nuestro equipo

Apadis
AVDA. ARAGÓN, 14
28701 S. S. REYES
C.I.F.: G-28824043

Hogar Verde_

Durante el 2019 cobran valor las siguientes actuaciones:

Recogida de tapones en la comunidad

Hemos generado sinergias con los comercios y centros educativos de la comunidad emplazando cubos de carton para que las personas que frecuentan estos sitios depositen los tapones de plástico. A cambio sirve de escaparate de nuestras acciones sostenibles y colaborativas que realizamos durante el año.

Limpieza de plásticos en parque y dehesa

Todos los terceros jueves de cada mes convocamos a todo el vecindario para limpiar de plástico las zonas verdes que rodean Apadis. Nos hacemos visibles mostrando lo verdes que somos.

Viajes personalizados

Hemos realizado durante 2019 distintos viajes relacionados con las actividades que desarrollamos durante el año.

El equipo de taller de moda y belleza disfrutó del "Termal travel", que es un viaje de 4 días en el Balneario de Montanejos bañándose en sus reparadoras aguas.
Los senderistas que realizan salidas semanales por la sierra pasaron una semana en un camping del Parque Nacional de la Sierra de Guadarrama.

Las personas que querían pasar unas vacaciones diferentes estuvieron una semana en Tarragona descubriendo las aguas y manjares catalanes. Visitando el Camp Nou que era uno de los sueños de los participantes.

Prácticas de empleo

Las personas con más inquietudes han empezado a desarrollar facetas de empleo personalizado, formándose y practicando distintos trabajos a medida con la filosofía del Apoyo Activo.

Transformando Hogares

Estamos comprometidos con la idea de un formato de vivienda que se aleje de la institucionalización y se encamine a un modelo más normalizado, en el que la sesación de hogar sea realista y palpable: y donde las personas con más necesidades de apoyo puedan ser partícipes en pleno derecho de sus vidas. Partimos en todas nuestras acciones con la ayuda de las familias, pero es en esta iniciativa donde se convierten en un pilar fundamental para alcanzar nuestras soñadas metas.

Apadis
AVDA. ARAGÓN, 44
28701 S. S. REYES
C.I.F.: G-28824043

VI_ VIENDAS COMU_ NITARIAS

Seis viviendas para Personas con Discapacidad Intelectual mayores de 18 años, que precisan apoyo para participar en las actividades diarias de su hogar y de su entorno.

Fomentamos oportunidades de participación en el día a día para que las personas tengan una vida lo más completa posible y maximizar su inclusión en la comunidad.

29 personas atendidas	**1** alumno en prácticas
20 trabajadores/as	**4** voluntari@s

Apadis
AVDA. ARAGÓN, 14
28701 S. S. REYES
C.I.F.: G-28824043

Viviendas Comunitarias_

Encuesta satisfacción familias

98% calidad general
60% participación

Encuesta satisfación personas

4,28 (sobre 5)
100% participación

De los resultados recogidos se han planteado objetivos de mejora para realizar en 2020. En este año se ha entregado una encuesta conjunta con COFOIL para las familias que utilizan ambos servicios.

Satisfacción con actividades de Ocio y Tiempo Libre:

87 actividades realizadas
97,7% de satisfacción con las actividades

Durante este año se han generado cambios, tanto en la organización como en el desarrollo, de las actividades que realizan en su tiempo libre. Ampliamos la variedad de las mismas para que las personas prueben cosas nuevas y esto les ayude a tener un abanico mayor a la hora de elegir lo que desean hacer en su tiempo de disfrute.

Siempre sumando la importancia de que las personas y las familias participen en estas encuestas y nos digan qué mejoras podemos plantear para conseguir vidas plenas.

Apadis
AVDA. ARAGÓN, 14
28701 S. S. REYES
C.I.F.: G-28824043

CO_
FOIL

Centro ocupacional, de formación, oportunidades e inserción laboral, es un recurso abierto a la comunidad, en el que proporcionamos a la persona una atención especializada, mediante un programa individualizado, que recoge actividades de desarrollo personal, capacitación laboral, apoyos y oportunidades y que contribuye a conseguir resultados significativos de participación sociolaboral y en la mejora de su calidad de vida.

132 personas atendidas

19 voluntari@s

21 alumn@s en prácticas

22 trabajadores/as

3__ inserción Laboral.

1__ inserción Laboral consolidada en Apoyo y Seguimiento.

16__ personas en prácticas laborales Externas.

40__ personas participan en formaciones Externas

Apadis
AVDA. ARAGÓN, 14
28701 S. S. REYES
C.I.F.: G-28824043

Centro ocupacional, de formación, oportunidades e inserción laboral_

54 Acciones de Colaboración

Acciones de Colaboración (jornadas sensibilización, colegios, institutos, centros formativos, universidad de Alcalá de Henares, empresas, jornadas asociativas, club deportivo Algeteño, otras asociaciones, RSE, Adolfo Marsillach, Atresmedia,...).

53 salidas a la comunidad

42 elegidas por las personas,24 usaron transporte público.

Más de 150 oportunidades de apoyo activo

18 profesionales formados en apoyo activo.

2 familias formados en apoyo activo.

11 mercadillos solidarios

179 pedidos.

4 nuevas actividades en talleres ocupacionales (velas, encuadernación...)

88,6% de satisfacción familiar

97,5% de satisfacción de las personas usuarias

"Hay obstáculos en la vida pero los límites los pones tú."

Apadis
AVDA. ARAGÓN, 14
28701 S. S. REYES
C.I.F.: G 28824043

SIL_

SIL APADIS persigue la inclusión laboral a través de Formación y Empleo con Apoyo.

6 profesionales

3 voluntari@s

58 Personas Contratadas

60 Empresas contactadas

323 Ofertas de Empleo

3 Talleres de Capacitación

1 Talleres de Formación Ocupacional

75 Itinerarios individualizados

Estas han sido las entidades colaboradoras en 2019:

Dirección General de Atención a personas con discapacidad
CONSEJERÍA DE POLÍTICAS SOCIALES Y FAMILIA
Comunidad de Madrid

"la Caixa"

REDempleo
La pieza que buscabas

ibercaja Obra Social

VISTAJET

carrefour

Plena inclusión

Apadis
AVDA. ARAGÓN, 14
28701 S. S. REYES
C.I.F.: G-28824043

Servicio de Intermediación Laboral_

SIL APADIS con la financiación de la Consejería de Políticas Sociales y Familia junto con Fondo Social Europeo han cofinanciado el desarrollo de los **Programas TIMÓN Y BABEL.**

A través de nuestro **Programa TIMÓN**, 55 personas desempleadas han desarrollado su itinerario de inclusión laboral y 41 de ellas han consiguiendo un empleo.11 de sus participantes han hecho un curso de formación ocupacional con prácticas como Auxiliar de Control e Información y todos ellos han mejorados sus habilidades sociolaborales y para la búsqueda de empleo a través de sesiones de apoyo individualizado y talleres.

BABEL ha apoyado a 35 personas a conservar y promocionar en su empleo ordinario. El programa ECA IRPF, ha prestado empleo con apoyo a 11 personas con discapacidad intelectual y 4 de ellos que han conseguido un empleo en empresas inclusivas.

RUMBO ha continuado formando a 11 jóvenes con discapacidad intelectual. Han tenido la oportunidad de iniciar sus proyectos de empleo personalizado, buscando oportunidades y haciendo prácticas en empresas del entorno, como Deportes Polos, Top Queen, Asociación Dar Vida, Escuela Infantil Lagartijas y Gugu Tata.

El curso de Apoyo a la Preparación de Oposiciones ha formado a 11 alumnos. 3 de nuestras personas han conseguido su plaza como funcionarios en el Ministerio. Hemos estrechado nuestra alianza con el Grupo Carrefour, generando un proyecto de colaboración para incluir a personas con discapacidad intelectual en los Carrefour Market y Supercor. 8 son las personas que ya se encuentran trabajando en sus tiendas y dos de ellas ya han conseguido su contrato indefinido.

SIL APADIS ha contado con Financiación privada de Ibercaja, la Caixa y Vistajet.

Apadis
AVDA. ARAGÓN, 14
28701 S. S. REYES
C.I.F.: G-28824043

CEE_

CEE APADIS cuenta con una plantilla de 45 trabajadores cumpliendo con la normativa del 90% de personal con discapacidad.

Se compone de un equipo de profesionales: dirección, coordinación, una unidad de apoyo compuesta por una trabajadora social y una psicóloga y un amplio equipo de operarios con necesidades de apoyo. El trabajo de todo el equipo posibilita la inserción social y laboral de las personas con discapacidad.

Las actividades de producción principales del CEE APADIS son:

+ Buzoneo
+ Manipulado
+ Retractilado
+ Portes
+ Limpieza integral
+ Lavandería
+ Costura
+ Servicio de ruta de transporte (personas, material de limpieza a colegios, y restaurantes y servicio de catering)
+ Servicio de almacenaje y elaboración de pedidos.

Nuestros clientes son empresas dedicadas a distintos sectores: ditoriales, cosmética, higiene, informática, farmacéutico, entidades bancarias, tiendas de regalos... así como Ayuntamientos y partidos políticos.

¿Por qué confiar en nosotros?

SOMOS ECONÓMICOS — **SOMOS CALIDAD** — **SOMOS RIGUROSOS CON LOS PLAZOS DE ENTREGA**

Apadis
AVDA. ARAGÓN, 14
28701 S. S. REYES
C.I.F.: G-28824043

Centro Especial de Empleo_

V

Cada trabajo encargado a CEE APADIS S.L., además de asegurar un precio competitivo con una calidad y plazo de entrega garantizado, está colaborando en la integración laboral de personas con discapacidad.

Este año hemos conseguido el Sello de Responsabilidad Local Corporativa. del Ayuntamiento de San Sebastián de los Reyes, gracias a nuestro compromiso social. Es un signo de distinción dónde se valora una involucración especial más allá de los objetivos comerciales o económicos.

Apadis
AVDA. ARAGÓN, 14
28701 S. S. REYES
C.I.F.: G-28824043

Estamos en:
Avenida de Aragón,14
San Sebastián de los Reyes
28701 - Madrid
Y nos puedes llamar al 91 654 42 07

apadis
capaces de todo

Somos capaces de todo gracias a las alianzas con:

apadis.es

Apadis
AVDA. ARAGÓN, 14
28701 S. S. REYES
C.I.F.: G-28824043